



ΕΦΗΜΕΡΙΣ ΤΗΣ ΚΥΒΕΡΝΗΣΕΩΣ

ΤΗΣ ΕΛΛΗΝΙΚΗΣ ΔΗΜΟΚΡΑΤΙΑΣ

ΤΕΥΧΟΣ ΤΕΤΑΡΤΟ

Αρ. Φύλλου 302

23 Ιουλίου 2009

ΑΠΟΦΑΣΕΙΣ

Αριθμ. 28651

Χαρακτηρισμός των λιμνών Μικρής και Μεγάλης Πρέσπας και της λεκάνης απορροής αυτών ως Εθνικού Πάρκου.

**ΟΙ ΥΠΟΥΡΓΟΙ ΑΝΑΠΤΥΞΗΣ -
ΠΕΡΙΒΑΛΛΟΝΤΟΣ, ΧΩΡΟΤΑΞΙΑΣ
ΚΑΙ ΔΗΜΟΣΙΩΝ ΕΡΓΩΝ -
ΑΓΡΟΤΙΚΗΣ ΑΝΑΠΤΥΞΗΣ ΚΑΙ ΤΡΟΦΙΜΩΝ**

Έχοντας υπόψη:

1. Τις διατάξεις των άρθρων 18, 19 (παρ. 3), 21 (παρ. 1 και 2), 28, 29, 30 και 31 (παρ. 9 και 10) του ν. 1650/1986 «Για την προστασία του Περιβάλλοντος» (ΦΕΚ 160/τ.Α'), όπως το άρθρο 30 τροποποιήθηκε με το άρθρο 98 (παρ. 12) του ν. 1892/1990 «Για τον εκσυγχρονισμό και την ανάπτυξη και άλλες διατάξεις» (ΦΕΚ 101/τ.Α'), καθώς και του άρθρου 15 και 16 του ν. 2742/1999 «Χωροταξικός σχεδιασμός και αειφόρος ανάπτυξη και άλλες» (ΦΕΚ 207/τ.Α').
2. Τις διατάξεις των άρθρων 15 και 16 «Διοίκηση και Διαχείριση Προστατευόμενων Περιοχών» του ν. 2742/1999 «Χωροταξικός σχεδιασμός και αειφόρος ανάπτυξη και άλλες διατάξεις» (ΦΕΚ 207/τ.Α').
3. Τις διατάξεις του άρθρου 13 του ν. 3044/2002 «Μεταφορά Συντελεστή Δόμησης και ρυθμίσεις άλλων θεμάτων αρμοδιότητας Υπουργείου Περιβάλλοντος Χωροταξίας και Δημοσίων Έργων» (ΦΕΚ 197/τ.Α').
4. Τις διατάξεις του άρθρου 90 του Κώδικα Νομοθεσίας για την Κυβέρνηση και τα κυβερνητικά όργανα, που κυρώθηκε με το άρθρο πρώτο του π.δ. 63/2005 (ΦΕΚ 98/τ.Α').
5. Τις διατάξεις της απόφασης του Υπουργού Περιβάλλοντος, Χωροταξίας και Δημοσίων Έργων «Καθορισμός τρόπου ενημέρωσης του κοινού για το περιεχόμενο των σχεδίων Προεδρικών Διαταγμάτων του άρθρου 21, παρ. 1 και 2 του ν. 1650/1986» (ΦΕΚ 541/τ.Β').
6. Την «Ειδική Περιβαλλοντική Μελέτη» περιοχής Πρεσπών που εγκρίθηκε με την υπ' αριθμ. Οικ.155398/622/6.2.2009 απόφαση του Γενικού Διευθυντή Περιβάλλοντος του Υπουργείου Περιβάλλοντος, Χωροταξίας και Δημοσίων Έργων.
7. Το γεγονός ότι από κανονιστικές διατάξεις της παρούσας απόφασης δεν προκαλείται δαπάνη σε βάρος

του κρατικού προϋπολογισμού και του προϋπολογισμού του οικείου Ο.Τ.Α., αποφασίζουμε:

Άρθρο 1

Σκοπός και στόχοι

1. Σκοπός της παρούσας απόφασης είναι η προστασία, διατήρηση, διαχείριση και ανάδειξη του φυσικού περιβάλλοντος της περιοχής των Πρεσπών, καθώς επίσης και των ιδιαίτερων αρχαιολογικών, ιστορικών, πολιτιστικών και αισθητικών στοιχείων της περιοχής. Ο σκοπός αυτός υπηρετείται με την παράλληλη προώθηση και ανάπτυξη των πρόσφορων δραστηριοτήτων που εναρμονίζονται με την προστασία της φύσης και του τοπίου, τη συνεχή παρακολούθηση της κατάστασης και εξέλιξης του φυσικού περιβάλλοντος, σε συνδυασμό με τη βελτίωση του βιοτικού επιπέδου των κατοίκων.

2. Ειδικότεροι στόχοι είναι:

2.1 Η διατήρηση και προστασία των πολύτιμων και σημαντικών φυσικών και πολιτιστικών χαρακτηριστικών της Πρέσπας. Τα χαρακτηριστικά αυτά, που αποτελούν και τις αξίες της περιοχής, είναι:

α) Η ομορφιά του τοπίου.

β) Οι αξίες των λιμνών ως υδροτόπων και συγκεκριμένα: η βιοποικιλότητα, η αποθήκευση αρδευτικού νερού, η παραγωγή αλιευμάτων, η βόσκηση αγροτικών ζώων, η επιστημονική έρευνα και εκπαίδευση, η καλή ποιότητα και επαρκής ποσότητα των υδάτινων πόρων (λιμνών, ποταμών, υδροφόρου ορίζοντα κλπ) του νερού, η αναψυχή.

γ) Τα σπάνια οικοσυστήματα / βιότοποι - οικότοποι.

δ) Η συνολική βιοποικιλότητα (το γενετικό υλικό, οι πληθυσμοί φυτών και ζώων, οι βιότοποι και οι λειτουργίες τους), με ιδιαίτερη έμφαση, στην τοπική φυλή της αγελάδας των Πρεσπών, στις ντόπιες ποικιλίες καλλιεργούμενων φυτών, στα είδη σπανίων και ενδημικών φυτών και ζώων (κυρίως των ιχθύων), στα είδη σπανίων οικοτόπων. Ιδιαίτερη έμφαση δίνεται στους πληθυσμούς σπανίων υδρόβιων πουλιών (οι οποίοι πρέπει να διατηρηθούν βιώσιμοι και να φτάσουν στα μέγιστα δυνατά επίπεδα που επιτρέπει η αρμονική λειτουργία όλου του συστήματος ώστε να ικανοποιείται ο γενικός στόχος). Ιδιαίτερη έμφαση επίσης δίνεται στους πληθυσμούς σπανίων θηλαστικών.

ε) Το σύνολο του φυσικού - πολιτιστικού τοπίου, και ειδικότερα το σύνολο των φυσικών και πολιτιστικών

παραμέτρων που επιτρέπουν στην περιοχή να διατηρεί τον ιδιαίτερο χαρακτήρα της.

2.2 Η βελτίωση του βιοτικού επιπέδου και της ποιότητας ζωής των κατοίκων της περιοχής των Πρεσπών.

2.3 Η δημιουργία των προϋποθέσεων για την ολοκληρωμένη διαχείριση του συνόλου της λεκάνης απορροής των Πρεσπών, σε διασυνοριακό και διακρατικό επίπεδο.

Άρθρο 2

Χαρακτηρισμός και οριοθέτηση της περιοχής

1. Χαρακτηρίζεται ως Εθνικό Πάρκο με την επωνυμία «ΕΘΝΙΚΟ ΠΑΡΚΟ ΠΡΕΣΠΩΝ» (Ε.ΠΑ.Π.), που μεταφράζεται για τις σχέσεις με το εξωτερικό ως «PRESPA NATIONAL PARK» (N.P.P.), το ελληνικό τμήμα της χερσαίας και λιμναίας περιοχής του συμπλέγματος των λιμνών Μικρής και Μεγάλης Πρέσπας, συνολικής εκτάσεως περί τα 327.000 στρέματα, που βρίσκεται εκτός των ορίων οικισμών προ του 1923 και των οριοθετημένων οικισμών κάτω των 2000 κατοίκων και της ζώνης 500 μέτρων περιμετρικά των οικισμών αυτών εφόσον δεν εμπίπτουν στις Ζώνες Απολύτου Προστασίας της Φύσης, του δήμου Πρεσπών του Νομού Φλωρίνης όπως τα όρια της περιοχής αυτής φαίνονται στο σχετικό πρωτότυπο διάγραμμα σε κλίμακα 1: 50.000, που θεωρήθηκε από τον Προϊστάμενο της Διεύθυνσης Τοπογραφικών Εφαρμογών του Υ.Π.Ε.Χ.Ω.Δ.Ε. με την υπ' αριθμ. 28651/2009 πράξη του και που αντίτυπό του σε φωτοσμίκρυνση δημοσιεύεται με την παρούσα απόφαση. Στην παραπάνω οριοθετούμενη περιοχή του Εθνικού Πάρκου περιλαμβάνονται οι περιοχές του Εθνικού Δρυμού Πρεσπών, οι εκτάσεις που έχουν ενταχθεί στο Ευρωπαϊκό Οικολογικό Δίκτυο Natura 2000 καθώς και η λεκάνη απορροής του ρύακα του Αγίου Γερμανού.

Πιο συγκεκριμένα πρόκειται για εκτεταμένη, μικτού χαρακτήρα έκταση (χέρσος και λίμνες), που αποτελεί ενιαίο οικοσύστημα και είναι ελάχιστα επηρεασμένη από ανθρώπινες δραστηριότητες και στην οποία διατηρείται μεγάλος αριθμός και ποικιλία πολύ αξιόλογων οικολογικών, γεωμορφολογικών, πολιτιστικών και αισθητικών στοιχείων.

2. Εντός των ορίων του Εθνικού Πάρκου καθορίζονται Ζώνες Προστασίας, Ζώνη Οικοανάπτυξης και περιοχές φυσικών σχηματισμών, τα όρια των οποίων αναφέρονται στο παράρτημα Ι που αποτελεί αναπόσπαστο μέρος της παρούσας απόφασης.

Ζώνες Απόλυτης Προστασίας της Φύσης (Α1 έως Α3)

Στις ζώνες αυτές περιλαμβάνονται περιοχές αναπαραγωγής καθώς επίσης και βιότοποι σπάνιων ειδών της ορνιθοπανίδας.

Ειδικότερα πρόκειται για τις παρακάτω περιοχές:

1. Σλάτινας Λαιμού - Οπάγιας (Α1),
2. Κρίνας - Κούλας (Α2) και
3. Κεραμίτσας (Α3), βορείως της Μικρολίμνης.

Ζώνες Προστασίας της Φύσης (Β1 έως Β7)

Στις ζώνες αυτές περιλαμβάνονται χερσαίες και λιμναίες εκτάσεις που έχουν μεγάλη οικολογική αξία για τα είδη της χλωρίδας και της πανίδας της περιοχής των Πρεσπών, ιδιαίτερα για τα σπάνια και ενδημικά είδη.

Ειδικότερα πρόκειται για τις παρακάτω περιοχές:

1. Την περιβάλλουσα τη Ζώνη Α1 λωρίδα (Β1).
2. Τη λίμνη Μικρή Πρέσπα που περιλαμβάνει, εκτός της υδάτινης μάζας της λίμνης και τα υγρά λιβάδια και τους καλαμιώνες (Β2).

3. Την παραλιακή ζώνη της λίμνης Μεγάλη Πρέσπα (Β3).

4. Τα μικτά δάση, νότια της νοητής ευθείας Μικρολίμνης-Δασερής, μέσα στη λεκάνη απορροής της λίμνης Μικρή Πρέσπα (Β4).

5. Τον ρύακα του Αγίου Γερμανού (Β5).

6. Τις υπόλοιπες δασικές εκτάσεις (δημόσια και κοινοτικά δάση ή βοσκοτόπια) (Β6).

7. Τη λίμνη Μεγάλη Πρέσπα (Β7).

Ζώνες Οικοανάπτυξης (ΟΙΚ1 έως ΟΙΚ6)

Στις ζώνες αυτές συμπεριλαμβάνονται οι εκτός ορίων των οικισμών και των επεκτάσεών τους αγροτικές περιοχές, και πιο συγκεκριμένα:

1. Το χωριό Ψαράδες, καθώς και όλη η περιοχή του ομώνυμου μυχού (ΟΙΚ1).

2. Το χωριό Πύλη και οι γύρω αγροτικές περιοχές (ΟΙΚ2).

3. Το χωριό Βροντερό και τα εγκαταλειμμένα χωριά Πυξός και Αγκαθωτό, και οι αγροτικές περιοχές γύρω από αυτά (ΟΙΚ3).

4. Ο οικισμός του Αγίου Αχιλλείου (ΟΙΚ4).

5. Η περιοχή Κούλας, το στρατιωτικό φυλάκιο, η τουριστική πλαζ, ο ναυτικός όμιλος και η γέφυρα της Κούλας (ΟΙΚ5).

6. Όλη η αγροτική περιοχή στα ανατολικά των λιμνών, με τα χωριά Μικρολίμνη, Οξυά, Καρυές, Λευκώνα, Καλλιθέα, Πλατύ, Μηλιώνα, Λαιμός και Άγιος Γερμανός και η περιοχή των εγκαταστάσεων του φυλακίου προκάλυψης στα σύνορα με ΠΓΔΜ, βορείως του Λαιμού (ΟΙΚ6).

Θέσεις με Προστατευόμενους Φυσικούς Σχηματισμούς και Τοπία ή στοιχεία τοπίων. (Σ1 έως Σ10).

Οι προστατευόμενοι φυσικοί Σχηματισμοί και στοιχεία του τοπίου κατά θέση είναι:

1. Οι συστάδες των αιωνόβιων κέδρων στον Άγιο Γεώργιο του χωριού Ψαράδες (Σ1) και στον Άγιο Αθανάσιο του χωριού Βροντερό (Σ2).

2. Το λιβάδι με νάρκισσους στην Οξυά (Σ3), που αποτελεί το τελευταίο υπόλειμμα μεγάλων συστάδων με νάρκισσους που αφθονούσαν άλλοτε υπό εκτατικές συνθήκες διαχείρισης.

3. Το υγρό λιβάδι με ορχιδέες (σαλέπια) στη Σέλτσα (Σ4). Ένα από τα ελάχιστα πλέον δείγματα κορεσμένων με νερό εδαφών, εντός της αγροτικής ζώνης, μακριά από τη λίμνη, με υδρόβια βλάστηση και ορχιδέες.

4. Η νήσος Άγιος Αχιλλεύς (Σ5), που αποτελεί σπανιότατο δείγμα αγροτικού τοπίου υπό εκτατική εκμετάλλευση, μόνο με βόσκηση από μεγάλα ζώα, υπόδειγμα διαχείρισης των καλαμιώνων με βόσκηση, τελευταίο υπόλειμμα αγροτικού τοπίου όπως ήταν στο παρελθόν, χωρίς δρόμους. Στη νήσο αυτή υπάρχουν θέσεις ιστορικής σημασίας με πέντε σημαντικά βυζαντινά και μεταβυζαντινά μνημεία και εκκλησίες.

5. Η νήσος Βιδρινέτσι (Σ6), που αποτελεί τόπο αναπαραγωγής κορμοράνων και γλάρων (η μοναδική αποικία σε εσωτερικά ύδατα στην Ελλάδα).

6. Η συστάδα παρόχθιου δάσους στη Σλάτινας Πλατέος και στην εκβολή του χειμάρρου της Καλλιθέας (Σ7), που αποτελεί υπόλειμμα παρόχθιου δάσους με υψηλότερη βιοποικιλότητα.

7. Οι πηγές Κεφαλοβρυσίων στο χωριό Πύλη και η παρόχθια συστάδα ιτιών (Σ8), που αποτελεί περιοχή με αιωνόβιες ιτιές, υγρά εδάφη, υγρά λιβάδια, και πηγές με υψηλή παροχή όλο το χρόνο.

8. Τα υγρά λιβάδια και οι πηγές Μουτσάρας στο όρος Βαρνούντα (Σ9).

9. Ο χείμαρρος της Μικρολίμνης (Σ10).

Άρθρο 3

Επιτρεπόμενες χρήσεις - δραστηριότητες - όροι, περιορισμοί και μέτρα προστασίας και διαχείρισης ανά ζώνη

Ζώνη Α. Περιοχές Απόλυτης Προστασίας της Φύσης

Σε όλες τις περιοχές απόλυτης προστασίας της φύσης, σύμφωνα και με την παρ. 1 του άρθρου 19 του ν. 1650/1986, απαγορεύεται οποιαδήποτε ανθρώπινη δραστηριότητα πλην της επιστημονικής έρευνας, η οποία διενεργείται μετά από ειδική άδεια και υπό όρους. Την έκδοση της άδειας και τους όρους που την συνοδεύουν, χορηγεί ο Φορέας Διαχείρισης μετά από αίτηση του ενδιαφερομένου φορέα ή ατόμου.

Κατ' εξαίρεση και μετά από εκπόνηση ειδικής έκθεσης περιβαλλοντικών επιπτώσεων και την έκδοση ειδικής άδειας στην οποία συμπεριλαμβάνονται όροι και προϋποθέσεις, επιτρέπονται δράσεις, επεμβάσεις και έργα μικρής κλίμακας που υπαγορεύονται ως αναγκαία, για τη διαχείριση, την προστασία και βελτίωση των οικοτόπων των ειδών της χλωρίδας και της πανίδας. Η αναγκαιότητα υλοποίησης αυτών των δράσεων, επεμβάσεων ή έργων, τεκμηριώνεται από ειδική μελέτη για τη διαχείριση, την προστασία και τη βελτίωση των οικοτόπων των σπάνιων ειδών χλωρίδας και πανίδας της περιοχής, που έχει την έγκριση του Φορέα Διαχείρισης, ο οποίος χορηγεί τη σχετική ειδική άδεια και επιβλέπει την υλοποίηση των δράσεων και των έργων αυτών.

Κατ' εξαίρεση, είναι δυνατόν να επιτρέπονται μετά από ειδική μελέτη και άδεια από το Φορέα Διαχείρισης, η τοποθέτηση τεχνητών σχεδίων από φυσικά υλικά για το φωλεασμό των πουλιών, καθώς και παρατηρητηρίων ελαφριάς μορφής που είναι απαραίτητα για την επιστημονική έρευνα, (τα οποία θα απομακρύνονται από την περιοχή μετά το πέρας κάθε ερευνητικής δραστηριότητας), η κατασκευή βοηθητικών μικρών έργων ώστε να διευκολύνεται η φωτογράφιση ή η κινηματογράφιση για λόγους έρευνας ή προβολής, με την προϋπόθεση ότι αυτά δεν ενοχλούν ή δεν θέτουν σε κίνδυνο τις αποικίες των σπάνιων υδρόβιων πουλιών.

Ο Φορέας Διαχείρισης κάθε έτος σηματοδοτεί ευκρινώς και σε ικανή απόσταση, τις αποικίες φωλεασμού των ειδών της ορνιθοπανίδας, ούτως ώστε να είναι σαφής η περιοχή απόλυτης προστασίας στην οποία θα απαγορεύεται η πρόσβαση. Σε περίπτωση που οι αποικίες φωλεασμού μετακινήθουν σε θέσεις εκτός των οριοθετημένων με τη παρούσα απόφαση περιοχών απόλυτης προστασίας (Α1 έως Α3), αυτές αφού οριοθετηθούν από τον Φορέα Διαχείρισης εντάσσονται στις περιοχές απόλυτης προστασίας.

Ζώνη Β. Περιοχές Προστασίας της φύσης

Σε όλη την έκταση της ζώνης ισχύουν οι εξής γενικοί όροι:

Απαγορεύεται, εκτός των εξαιρέσεων που κατά περίπτωση παρακάτω αναφέρονται:

- Η οποιαδήποτε δόμηση, η κατασκευή κάθε νέου τεχνικού έργου (αποστράγγισης, άρδευσης κ.λπ.) και η διάνοιξη νέων δρόμων.

- Η συλλογή φυτών, καρπών, βολβών, η συλλογή αυτών νεοσσών, φωλιών κ.λπ. Κατ' εξαίρεση μπορεί να

επιτραπεί η συλλογή φυτών, βολβών ή καρπών για ατομική και μόνο χρήση και μόνο μετά από ειδική άδεια για κάθε ενδιαφερόμενο, που εκδίδεται για κάθε έτος από το Φορέα Διαχείρισης. Η εξαίρεση αυτή δεν ισχύει για σπάνια ή προστατευόμενα ή απειλούμενα είδη.

- Το κυνήγι.

- Οι φυτεύσεις ξενικών ειδών. Οι αναδασώσεις, όπου κρίνονται αναγκαίες, γίνονται με τρόπο ώστε να εξασφαλίζεται η επαναφορά των ειδών που φύονταν στις απογυμνωμένες εκτάσεις πριν από την αποψίλωσή τους.

Κατά περίπτωση ισχύουν οι ακόλουθοι ειδικοί όροι:

B1. Περιμετρική λωρίδα γύρω από τη ζώνη Α1.

Επιτρέπονται:

- Η βόσκηση και η κοπή χόρτων σε απόσταση όμως μεγαλύτερη από 100 μ. από τις αποικίες/φωλιές των σπάνιων υδρόβιων πουλιών, οι οποίες οριοθετούνται κάθε χρόνο με ειδικές πλωτές σηματοδότες από το Φορέα Διαχείρισης.

- Η διέλευση απλώς των βαρκών με χαμηλή ταχύτητα και μόνο στο δίαυλο της Κούλας, όπου επιτρέπεται επίσης η αλιεία με πελαϊζία.

B2. Λίμνη Μικρή Πρέσπα

Επιτρέπονται:

- Η συντήρηση των υφιστάμενων έργων, όπως είναι η γέφυρα και το θυροφράγμα της Κούλας, μετά από έγκριση των αρμόδιων υπηρεσιών και του Φορέα Διαχείρισης.

Την ευθύνη λειτουργίας του θυροφράγματος έχει ο Φορέας Διαχείρισης, ο οποίος συνεργάζεται γι' αυτό το σκοπό με την αρμόδια Διεύθυνση Υδάτων της Περιφέρειας Δυτικής Μακεδονίας. Η λειτουργία αυτού του έργου γίνεται σύμφωνα με την εγκεκριμένη μελέτη διαχείρισης του θυροφράγματος, η οποία προσδιορίζει την επιθυμητή διακύμανση στάθμης μεταξύ 854,40 μ. και 854,80 μ., ούτως ώστε να εξασφαλίζεται η περιβαλλοντική διαχείριση των νερών της λίμνης.

- Η αλιεία μόνο από αλιείς με ειδική άδεια.

- Η επίσκεψη στη λίμνη με βάρκες τοπικών λεμβούχων, που έχουν ειδική άδεια για το σκοπό αυτό, μόνο σε ορισμένες θέσεις οι οποίες ορίζονται με ευθύνη του Φορέα Διαχείρισης.

- Η ημερήσια επίσκεψη στην παρόχθια ζώνη με σκοπό την παρατήρηση της φύσης.

- Η επιστημονική έρευνα μετά από ειδική άδεια, σύμφωνα με τα αναφερόμενα στην παρ. 1 του παρόντος άρθρου.

- Η διαχείριση καλαμιών μόνο με ειδική άδεια και σε ορισμένες μόνο περιοχές που καθορίζονται από τον Φορέα Διαχείρισης.

- Η βόσκηση καθώς επίσης ο προσωρινός ενσταβλισμός ζώων για προκαθορισμένο χρονικό διάστημα σε κατασκευές από φυσικά υλικά (ξύλο και καλάμι), μετά από ειδική άδεια που χορηγεί ο Φορέας Διαχείρισης και σύμφωνα με ολοκληρωμένο σχέδιο βόσκησης /διαχείρισης που εκπονείται ανά διετία με ευθύνη του Φορέα.

- Η καλλιέργεια σιτηρών και λοιπών φυτικών ειδών με βιολογικό τρόπο.

Απαγορεύεται:

- Η χρήση μηχανοκίνητων τροχοφόρων, πέραν αυτών που απαιτούνται για την εκτέλεση των παραπάνω εργασιών.

- Η προσέγγιση και οποιαδήποτε όχληση στις αποικίες φωλεασμού, οποιαδήποτε αυτές βρίσκονται στην

περιοχή Β.2. Ο Φορέας Διαχείρισης κάθε έτος σηματοδοτεί εγκαίρως (μέχρι τα μέσα Απριλίου), ευκρινώς και σε ικανή απόσταση, περιμετρικά, τις προαναφερθείσες αποικίες.

Β3. Παραλίμνια ζώνη Μεγάλης Πρέσπας

Επιτρέπονται:

- Η αλιεία μόνο με αλιείς με ειδική άδεια.
- Η βόσκηση.
- Η επίσκεψη, η κολύμβηση και η ημερήσια παραμονή για αναψυχή.
- Η συντήρηση των υφισταμένων μονοπατιών και η διάνοιξη νέων, με σκοπό την επίσκεψη των μνημείων, όπως οι εκκλησίες, τα προσκυνητάρια κ.λπ.

• Η συντήρηση των υφισταμένων δικτύων υποδομής. Απαγορεύονται:

- Οποιαδήποτε μόνιμη ή ημιμόνιμη κατασκευή, όπως τα τροχόσπιτα, τα αντίσκηνα κ.λπ.
- Κάθε ανθρώπινη δραστηριότητα στις περιοχές ανάρπαυσης υδρόβιων πουλιών που προσδιορίζονται και οριοθετούνται από το Φορέα Διαχείρισης κάθε έτος.

• Η εγκατάσταση ιχθυοτροφείων.

Β4. Δημόσια δάση εκατέρωθεν της λίμνης Μικρή Πρέσπα, νοτίως των οικισμών Μικρολίμνης και Δασερής

Επιτρέπονται:

- Η βόσκηση.
- Η βιολογική καλλιέργεια σιτηρών.
- Η ημερήσια επίσκεψη.
- Η συντήρηση των υφισταμένων δικτύων υποδομής.
- Οι καλλιεργητικές υλοτομίες επιτρέπονται μόνο στην περιοχή της Δασερής. Απαγορεύεται κάθε άλλη υλοτομική δραστηριότητα.

Β5. Ρύακας Αγίου Γερμανού

Για την περιοχή αυτή και μέχρι την εκπόνηση και έγκριση υδραυλικής μελέτης με σκοπό την προστασία των οικισμών Αγίου Γερμανού και Λαιμού από πλημμύρα.

Επιτρέπονται:

- Το ψάρεμα μπρανών με τα χέρια και μόνο η νόμιμη ψαριά, για 14 ημέρες ανά έτος. Οι ημέρες αυτές θα ορίζονται κάθε έτος από το Φορέα Διαχείρισης.

• Κατ' εξαίρεση και μετά από ειδική άδεια, η κοπή δέντρων ή άλλη επέμβαση μέσα στην κοίτη του ρύακα κατάντη του Λαιμού.

• Παρεμβάσεις στην κοίτη του ρύακα Α. Γερμανού εντός των ορίων των οικισμών Λαιμού και Α. Γερμανού μόνο για λόγους περιβαλλοντικούς (όπως αισθητική, καθαρισμός) ή ασφάλειας (πλημμύρες) μετά από άδεια από το Δήμο και την απαραίτητη θεώρηση από το Φορέα Διαχείρισης.

• Η βόσκηση.

• Η εφαρμογή διαχειριστικών μέτρων και έργων που έχουν ως στόχο τη βελτίωση των ενδιαιτημάτων της άγριας πανίδας και χλωρίδας και ιδιαίτερα της ενδημικής πέστροφας, μετά από έγκριση του Φορέα Διαχείρισης.

Απαγορεύονται:

• Η απόρριψη κάθε μορφής στερεών αποβλήτων, απορριμμάτων και ανεπεξέργαστων υγρών αποβλήτων.

• Το ερασιτεχνικό ή επαγγελματικό ψάρεμα της πέστροφας.

• Οποιαδήποτε κοπή δέντρων ή άλλη επέμβαση μέσα στην κοίτη του ρύακα.

• Η επαναλαμβανόμενη στην ίδια θέση συγκέντρωση ζώων και ο ενσταβλισμός τους.

• Η αμμοληψία.

• Η ελεύθερη κατασκήνωση.

• Η εγκατάσταση ιχθυοτροφείων.

• Η εγκατάσταση σταθμών ή μικρών μονάδων παραγωγής υδροηλεκτρικής ενέργειας.

• Η εγκατάσταση μονάδων επεξεργασίας αγροκτηνοτροφικών προϊόντων που παράγουν απόβλητα.

Β6. Λοιπές δασικές εκτάσεις.

Οι εκτάσεις αυτές που είναι δημόσια, κοινοτικά δάση και βοσκότοποι διέπονται από τις διατάξεις της δασικής νομοθεσίας.

Σε αυτές επιτρέπονται επίσης:

• Η κτηνοτροφία (βόσκηση), ο προσωρινός ενσταβλισμός ζώων σε μαντριά και οι καλύβες των νομάδων κτηνοτρόφων από ξύλο, πέτρα και καλάμι.

• Η δασοπονία, σύμφωνα με διαχειριστικά σχέδια που εκπονούνται από τις αρμόδιες υπηρεσίες και εγκρίνονται και από τον Φορέα Διαχείρισης.

• Η επιστημονική έρευνα, η επίσκεψη, η διάνοιξη μονοπατιών και άλλες διευκολύνσεις ήπιου τουρισμού.

• Η συντήρηση των υφισταμένων δικτύων υποδομής και η κατόπιν μελέτης βελτίωση των γεωμετρικών τους χαρακτηριστικών.

• Η διάνοιξη νέας οδού προς την Αλβανία και οι απαιτούμενες εγκαταστάσεις και υποδομές για τη δημιουργία και λειτουργία νέου συνοριακού σταθμού, στη θέση Δαβάκη-Κρουονέρι, περί τα 5 χλμ. δυτικά του χωριού Πύλη.

• Η κίνηση και η στάθμευση οχημάτων σε επιλεγμένες περιοχές μετά από καθορισμό τους από τον Φορέα Διαχείρισης σε συνεργασία με τη Δασική Υπηρεσία και το Δήμο Πρεσπών.

• Η γεωργία στις περιορισμένες ιδιωτικές εκτάσεις που βρίσκονται μέσα στη ζώνη των δασών.

• Το κυνήγι στις περιοχές που μέχρι τη δημοσίευση της παρούσας επιτρέπεται, Εντός δύο ετών από τη δημοσίευση της παρούσας ο Φορέας Διαχείρισης εκπονεί μελέτη διαχείρισης θηραμάτων η οποία επικαιροποιείται κάθε τρία χρόνια.

Β7. Λίμνη Μεγάλη Πρέσπα.

Επιτρέπονται:

• Η αλιεία μόνο με αλιείς με ειδική άδεια με τον τρόπο και τους περιορισμούς που προτείνονται και για τη Μικρή Πρέσπα.

• Η κολύμβηση, η κωπηλασία και η ιστιοσανίδα.

• Η επίσκεψη με σκάφη αλιέων ή λεμβούχων εφοδιασμένων με ειδική άδεια για το σκοπό αυτό.

• Η προσέγγιση ιδιωτικών σκαφών των επισκεπτών μέχρι 500 μ. από τις εκβολές του διαύλου της Κούλας.

• Η δημιουργία των εγκαταστάσεων που απαιτούνται για τη λειτουργία λιμενικού σταθμού, για την εξυπηρέτηση των αναγκών που θα προκύψουν από τη δια της λίμνης σύνδεση με τις γειτονικές χώρες. Οι χερσαίες εγκαταστάσεις που απαιτούνται για τη λειτουργία του σταθμού αυτού γίνονται εντός των ορίων του χωριού Ψαράδες και στην περιοχή ΟΙΚ1.

Απαγορεύεται το κυνήγι σε όλη την έκταση της περιοχής αυτής και το ψάρεμα κατά την περίοδο αναπαραγωγής των ψαριών, από 20 Απριλίου έως και 20 Ιουνίου κάθε έτους, σε μια ακτίνα 300 μ. γύρω από την εκβολή του ρύακα του Αγίου Γερμανού.

Ζώνη ΟΙΚ. Περιοχές οικοανάπτυξης.

Στις περιοχές της ζώνης αυτής όπου επιτρέπεται η κατοικία, η δόμηση επιβάλλεται να ακολουθεί την το-

πική παραδοσιακή αρχιτεκτονική. Όλες οι οικοδομικές άδειες ελέγχονται από την Επιτροπή Αρχιτεκτονικού Ελέγχου (ΕΠΑΕ).

Επίσης επιτρέπονται:

- Η συντήρηση και αξιοποίηση ιστορικών και αρχαιολογικών χώρων και λοιπών μνημείων καθώς και αξιόλογων στοιχείων παραδοσιακών ή φυσικών.

- Η συντήρηση και βελτίωση των υφισταμένων έργων υποδομής και εγγειοβελτιωτικών έργων και ιδιαίτερα της υποδομής για στάγδην άρδευση. Η κατασκευή νέων δικτύων υποδομής, μετά την έγκριση περιβαλλοντικών όρων από τις αρμόδιες υπηρεσίες, σύμφωνα με την ισχύουσα νομοθεσία. Απαιτείται για τις περιβαλλοντικές μελέτες η σύμφωνη γνώμη του Φορέα Διαχείρισης.

- Η διάνοιξη νέας οδού προς την ΠΓΔΜ και οι απαιτούμενες εγκαταστάσεις και υποδομές για τη δημιουργία και λειτουργία νέου συνοριακού σταθμού, στη θέση των εγκαταστάσεων του φυλακίου προκάλυψης, περί τα 2,5 χλμ. βορείως του Λαιμού.

- Η επίσκεψη και η παροχή διευκολύνσεων για την κίνηση και την αναψυχή των επισκεπτών, (όπως είναι οι χώροι πικ-νικ, στάθμευσης οχημάτων, φυλάκια, παρατηρητήρια της φύσης κ.λπ.), με βάση ειδικό σχέδιο ανάπτυξης και διαχείρισης επισκεπτών και σύμφωνα με τον κανονισμό λειτουργίας του Πάρκου, που εκπονείται από τον Φορέα Διαχείρισης.

- Η γεωργία.

- Η ελεύθερη βόσκηση καθώς και ο ενσταβλισμός ζώων σε στάβλους και μαντριά κατασκευασμένα από φυσικά υλικά (τοιχοποιία από πέτρα, ξύλο ή από τούβλα εφ' όσον σοβατιστούν εξωτερικά και στέγες από καλάμια ή κόκκινα κεραμίδια) σε περιοχές που θα καθοριστούν σύμφωνα με την ισχύουσα νομοθεσία.

- Η αμμοληψία σε συγκεκριμένα τμήματα των περιοχών Οικοανάπτυξης που θα καθοριστούν από το Σχέδιο Οικιστικής Οργάνωσης Ανοικτής Πόλης (ΣΧΟΟΑΠ) που εκπονείται για την περιοχή του Δήμου Πρεσπών.

- Η δόμηση ξενώνων σε επί μέρους όγκους έως 26 κλινών και όχι μεγαλύτερη των 72 κλινών.

- Η εγκατάσταση βιοτεχνιών και άλλων δραστηριοτήτων ελαφράς μεταποίησης όπως αυτή θα καθοριστεί από το ΣΧΟΟΑΠ.

- Ως προς τους όρους δόμησης για τις παραπάνω επιτρεπόμενες χρήσεις και δραστηριότητες και μέχρι την έγκριση του ΣΧΟΟΑΠ, εφαρμόζονται οι διατάξεις της εκτός σχεδίου δόμησης.

- Το κυνήγι, στις περιοχές που μέχρι τη δημοσίευση της παρούσας επιτρέπεται. Επίσης εφαρμόζεται η διάταξη της παραγράφου Β6 της παρούσας.

Ειδικά ορίζονται τα ακόλουθα:

Για την Περιοχή Κούλας

Ανατολικά του διαύλου και παράλληλα με τον υφιστάμενο δρόμο σε μήκος 300 μ. και βάθος 100 μ. προς Βορρά, επιτρέπονται οι εργασίες συντήρησης και βελτίωσης των ήδη υφισταμένων εγκαταστάσεων τουρισμού και αναψυχής, τα κτίρια των οποίων δεν μπορεί να υπερβαίνουν συνολικά τα 400 μ² και τα 6μ. ύψος συν 1.5 μ. ξύλινη στέγη με κεραμίδια. Στην ίδια περιοχή επιτρέπονται υπαίθριες και ημιυπαίθριες κατασκευές από φυσικά υλικά για την εξυπηρέτηση των επισκεπτών και των λουομένων (σκιάδια, καθιστικά, παρατηρητήρια, χώροι στάθμευσης κ.λπ.). Στις εγκαταστάσεις αυτές επιτρέπεται η χρήση μουσικής, με μέτρια ένταση, ώστε

να μην οχλούνται οι πληθυσμοί των πτηνών στις εκβολές του διαύλου. Ο Φορέας Διαχείρισης σε συνεργασία με τις αρμόδιες για την περιβαλλοντική αδειοδότηση υπηρεσίες, μπορεί να καθορίσει μετά από ειδική μελέτη το ανώτατο επιτρεπτό επίπεδο θορύβου στα όρια των εγκαταστάσεων προς το δίαυλο και τις εκβολές του.

Για την περιοχή οργανωμένης κατασκήνωσης

Επιτρέπεται η δημιουργία οργανωμένης κατασκήνωσης και εγκαταστάσεων εξυπηρέτησης λουομένων, σύμφωνα με τις κείμενες διατάξεις, μεταξύ των υφισταμένων εγκαταστάσεων του Ναυτικού Ομίλου και του αναψυκτηρίου της περιοχής Οικοανάπτυξης 5, στην πλαζ της Κούλας, σε έκταση επιφάνειας 10 στρεμμάτων και μέγιστου βάθους 100 μ. από τον υφιστάμενο δρόμο.

Για τα τμήματα των περιοχών οικοανάπτυξης ανατολικά των λιμνών όπου επιτρέπεται η κατοικία, εκτός αυτής επιτρέπονται, επιπλέον, και αθλητικές εγκαταστάσεις, βενζινάδικα, εργαστήρια υφαντικής-γούνας, βιοτεχνίες χαμηλής όχλησης, εγκαταστάσεις διαλογής, αποθήκευσης, συσκευασίας και επεξεργασίας αγροτικών προϊόντων, εφόσον προηγηθεί έγκριση περιβαλλοντικών όρων σύμφωνα με τις διατάξεις της ισχύουσας νομοθεσίας και με τη σύμφωνη γνώμη του Φορέα Διαχείρισης.

Προστατευόμενοι φυσικοί σχηματισμοί, τοπία ή στοιχεία του τοπίου.

Για την προστασία των σχηματισμών αυτών ισχύουν οι παρακάτω όροι:

Σ1, Σ2: Συστάδες κέδρων Αγίου Γεωργίου Ψαράδων και Αγίου Αθανασίου Βροντερού (εκτάσεις περίπου 15 στρεμμάτων κάθε μια).

Ουδεμία ανθρώπινη δραστηριότητα επιτρέπεται, πλην της επίσκεψης από ειδικά σημασμένα μονοπάτια και της επιστημονικής έρευνας χωρίς όμως μόνιμες κατασκευές. Ειδικά στον Αγ. Γεώργιο επιτρέπονται και μικρές κλίμακας διευκολύνσεις για επισκέπτες, δίπλα στον υφιστάμενο δρόμο προς Ψαράδες. Ο Φορέας Διαχείρισης μεριμνά για την εφαρμογή κατάλληλης περίφραξης των συστάδων για τον αποκλεισμό της βόσκησης.

Σ3: Λιβάδι με νάρκισσους στην Οξυά (περίπου 1 στρέμμα).

Απαγορεύεται η αλλαγή χρήσης γης. Ο Φορέας Διαχείρισης μεριμνά για την οριοθέτηση και σήμανση της περιοχής με τρόπο που να επιτρέπει τη βόσκηση και την κοπή χόρτου.

Σ4: Υγρό λιβάδι με σαλέπια στη Σέλτσα (περίπου 0,5 στρέμμα).

Ουδεμία παρέμβαση επιτρέπεται. Ο Φορέας Διαχείρισης μεριμνά για την οριοθέτηση και σήμανση της περιοχής, ώστε να είναι δυνατή μόνο η βόσκηση.

Σ5: Νήσος Άγιος Αχίλλειος (εκτός του οικισμού και της ζώνης επέκτασής του).

Επιτρέπονται:

- Η βόσκηση χωρίς μόνιμα καταλύματα ζώων.
- Η επίσκεψη από μονοπάτια με σήμανση.
- Η επιστημονική έρευνα.
- Η γεωργία στις ήδη καλλιεργούμενες εκτάσεις.

Απαγορεύονται:

- Οποιαδήποτε κοπή δέντρων ή φυτών.
- Η κυκλοφορία μηχανοκίνητων τροχοφόρων.

Σ6: Νήσος Βιδρινέτσι (περίπου 40 στρέμματα).

Δεν επιτρέπεται καμία ανθρώπινη δραστηριότητα πλην της επίσκεψης από ειδικά σημασμένο μονοπάτι και μόνον από 1/9 ως 1/2 κάθε έτους. Όλον τον υπόλοι-

πο χρόνο επιτρέπεται η προσέγγιση με βάρκα και σε απόσταση μεγαλύτερη των 100 μ.

Η επιστημονική έρευνα επιτρέπεται μόνο κατόπιν ειδικής άδειας από τον Φορέα Διαχείρισης Εθνικού Πάρκου Πρεσπών, όπως και τυχόν κατ'εξαίρεση επίσκεψη για θρησκευτικούς λόγους.

Σ7: Παρόχθιο δάσος Σλάτινας Πλατέος (περίπου 5 στρέμματα).

Δεν επιτρέπεται καμία ανθρώπινη δραστηριότητα. Ο Φορέας Διαχείρισης μεριμνά για την εφαρμογή κατάλληλης περιφραξης για τον αποκλεισμό της βόσκησης σε απόσταση τουλάχιστον 20 μ. από την περίμετρο του δάσους, ώστε να είναι δυνατή η επέκτασή του.

Σ8: Κεφαλοβρύσια Πύλης και παρόχθια συστάδα ιτιών (περίπου 5 στρέμματα).

Επιτρέπεται να δημιουργηθούν μικρής κλίμακας διευκολύνσεις για τους επισκέπτες.

Απαγορεύεται η κοπή δέντρων και το κυνήγι. Ο Φορέας Διαχείρισης είναι υπεύθυνος για την ακριβή οριοθέτηση και σήμανσή της.

Σ9: Υγρά λιβάδια και πηγές Μουτσάρας στο όρος Βαρνούντας

Επιτρέπεται μόνο η βόσκηση και η επίσκεψη. Ο Φορέας Διαχείρισης είναι υπεύθυνος για την ακριβή οριοθέτηση και σήμανση της περιοχής.

Σ10: Χείμαρρος Μικρολίμνης

Απαγορεύεται η κοπή της βλάστησης και η εκθάμνυσή του. Επιτρέπονται μόνο ήπια διαχειριστικά μέτρα για την αποφυγή πλημμυρών μετά από σύμφωνη γνώμη του Φορέα Διαχείρισης.

Σ11: Παραλίμνιο δάσος Μεγάλης Πρέσπας

Απαγορεύονται οι υλοτομίες ή οποιαδήποτε άλλη κοπή της βλάστησης. Επιτρέπονται μόνο η βόσκηση και η επίσκεψη. Ο Φορέας Διαχείρισης είναι υπεύθυνος για την ακριβή οριοθέτηση και σήμανση της περιοχής.

Άρθρο 4

Μεταβατικές διατάξεις

1. Κάθε διάταξη που έρχεται συνολικά ή εν μέρει σε αντίθεση με τις διατάξεις της παρούσας κοινής υπουργικής απόφασης ή που ανάγεται σε θέματα που ρυθμίζονται από αυτήν, καταργείται αντιστοίχως συνολικά ή κατά το μέρος εκείνο στο οποίο έχει επέλθει μεταβολή σύμφωνα με την παρούσα.

2. Ιδιοκτησίες που εμπίπτουν σε δύο διαφορετικές ζώνες προστασίας θεωρούνται ενιαίες για θέματα αρτιότητας και μέγιστης επιτρεπόμενης δόμησης. Σε κάθε τμήμα τους όμως επιτρέπεται η χρήση και η δόμηση που επιτρέπεται στην αντίστοιχη κατηγορία περιοχής προστασίας στην οποία ανήκει κάθε τμήμα.

3. Εξαιρούνται από τις απαγορεύσεις - ρυθμίσεις της παρούσης.

α) Τα έργα και οι δραστηριότητες, εκτός αν ρητά προβλέπεται διαφορετικά στην παρούσα, που την ημέρα δημοσίευσής της:

- υφίστανται και λειτουργούν νομίμως, ή αποκτήσουν στη συνέχεια τις τυχόν προβλεπόμενες παρατάσεις που θα χορηγηθούν αρμοδίως ή

- βρίσκονται στο στάδιο της κατασκευής με βάση σύννομη άδεια ή

- έχουν δημοπρατηθεί ή βρίσκονται στο στάδιο της δημοπράτησης ή

- έχουν άδεια εγκατάστασης ή λειτουργίας ή

- έχει εκδοθεί σχετική οικοδομική άδεια ή

- έχουν περιβαλλοντικά αδειοδοτηθεί με τη δυνατότητα εάν απαιτείται επιβολής αρμοδίως πρόσθετων περιβαλλοντικών όρων ή

- έχει προηγηθεί, με βάση την κείμενη νομοθεσία παραχώρηση κοινόχρηστων ή δημοτικών γηπέδων για συγκεκριμένη χρήση.

α) Για όλα τα ανωτέρω έργα αυτής της παραγράφου, εντός δύο ετών από τη δημοσίευση της παρούσας, οι αρμόδιες Υπηρεσίες σε συνεργασία και με τον Φορέα Διαχείρισης της περιοχής, θα πρέπει να ζητήσουν την υποβολή των απαιτούμενων από την εκάστοτε ισχύουσα νομοθεσία, σχετικών δικαιολογητικών, για επανεξέταση της περιβαλλοντικής αδειοδότησης των έργων, ώστε, να κρίνουν, ποια έργα αντίκεινται στον σκοπό προστασίας της περιοχής και πρέπει να επιβληθεί διακοπή της λειτουργίας τους ή δεν αντίκεινται και διατηρούνται με ή χωρίς επιβολή πρόσθετων όρων και προϋποθέσεων. Στις περιπτώσεις που, μετά την εφαρμογή των προαναφερόμενων, κάποιες χρήσεις και δραστηριότητες κριθούν ότι αντίκεινται στους σκοπούς της παρούσας και διακοπεί η λειτουργία τους, τα νόμιμα υφιστάμενα κτίσματα - κτίρια και υποδομές τους, δύναται να αλλάξουν χρήση, μόνο για λόγους προστασίας και διαχείρισης της προστατευόμενης περιοχής ή για άλλη επιτρεπόμενη χρήση. Επίσης στα προαναφερθέντα νόμιμα υφιστάμενα κτίσματα - κτίρια και υποδομές, που θα επέλθει αλλαγή χρήσης ή δεν θα επιβληθεί διακοπή λειτουργίας της δραστηριότητας που εξυπηρετούν, επιτρέπεται η βελτίωση και ο εκσυγχρονισμός τους για λόγους υγιεινής, ασφάλειας, εξοικονόμησης ενέργειας και αποθήκευσης νερού σύμφωνα με τις κείμενες διατάξεις και μετά από γνώμη του Φορέα Διαχείρισης, εκτός αν διαφορετικά προβλέπεται στην παρούσα.

β) Έργα εθνικής σημασίας, ύστερα από έγκριση του Υπουργικού Συμβουλίου.

Ο χαρακτηρισμός ενός έργου ως Εθνικής Σημασίας γίνεται με απόφαση του Υπουργού Ανάπτυξης, μετά από σύμφωνη γνώμη των εκάστοτε καθ'ύλην αρμοδίων Υπουργών.

γ) Επίσης έργα εκτάκτου ανάγκης (σεισμών, πλημμυρών, πυρόσβεσης, θεομηνιών, παροχής βοήθειας σε κινδυνεύοντα πρόσωπα, σκάφη κ.λπ.), υπό την επιφύλαξη 1) τυχόν ειδικότερων διατάξεων 2) υπό την προϋπόθεση ότι: Μετά την παρέλευση του κινδύνου, ο αρμόδιος φορέας επέμβασης, θα προβεί στις απαραίτητες ενέργειες αποκατάστασης του οικοσυστήματος.

4. Οικισμοί που δεν έχουν οριοθετηθεί έως την ημέρα δημοσίευσης του παρόντος δύνανται να οριοθετηθούν βάσει της κείμενης νομοθεσίας. Οικισμοί προϋφιστάμενοι του 1923 που δεν έχουν οριοθετηθεί μπορούν να δομούνται βάσει της ισχύουσας νομοθεσίας.

5. Επιβάλλεται εντός τριών ετών από τη δημοσίευσή της παρούσας η απομάκρυνση από την περιοχή των υφιστάμενων παράνομων έργων και δραστηριοτήτων, εκτός αν ρητά προβλέπεται διαφορετικά στην παρούσα, τα οποία έρχονται σε αντίθεση με τα οριζόμενα στη παρούσα απόφαση και επιβάλλεται η αποκατάσταση του περιβάλλοντος σύμφωνα με τις κείμενες διατάξεις και τις υποδείξεις του Φορέα Διαχείρισης.

6.α) Για τις υφιστάμενες δραστηριότητες εντός των περιοχών των ζωνών Προστασίας της Φύσης καθώς

και των Περιφερειακών Ζωνών της προστατευόμενης περιοχής τους, υποβάλλονται εντός τεσσάρων ετών από τη δημοσίευση της παρούσας, νέες Μελέτες Περιβαλλοντικών Επιπτώσεων στις αρμόδιες υπηρεσίες, για την έκδοση νέων αποφάσεων έγκρισης περιβαλλοντικών όρων λειτουργίας.

β) Από την υποχρέωση υποβολής νέων ΜΠΕ, σύμφωνα με τα προβλεπόμενα στο προηγούμενο εδάφιο, εξαιρούνται οι δραστηριότητες, για τις οποίες έχει εκδοθεί απόφαση έγκρισης περιβαλλοντικών όρων κατά την τελευταία πενταετία πριν από την δημοσίευση της παρούσας.

Άρθρο 5 Κυρώσεις

Οι παραβάτες των διατάξεων της παρούσης κοινής υπουργικής απόφασης υπόκεινται στις κυρώσεις που προβλέπονται από τα άρθρα 28, 29 και 30 του ν. 1650/1986 και από τις ειδικές διατάξεις της υφιστάμενης νομοθεσίας.

Άρθρο 6 Ισχύς

Η ισχύς της παρούσας απόφασης αρχίζει από τη δημοσίευσή της στην Εφημερίδα της Κυβέρνησης.

Η απόφαση αυτή να δημοσιευθεί στην Εφημερίδα της Κυβερνήσεως.

Αθήνα, 9 Φεβρουαρίου 2009

ΟΙ ΥΠΟΥΡΓΟΙ

ΑΝΑΠΤΥΞΗΣ
ΚΩΣΤΗΣ ΧΑΤΖΗΔΑΚΗΣ

ΠΕΡΙΒΑΛΛΟΝΤΟΣ, ΧΩΡΟΤΑΞΙΑΣ
ΚΑΙ ΔΗΜΟΣΙΩΝ ΕΡΓΩΝ
ΓΕΩΡΓΙΟΣ ΣΟΥΦΛΙΑΣ

ΑΓΡΟΤΙΚΗΣ ΑΝΑΠΤΥΞΗΣ ΚΑΙ ΤΡΟΦΙΜΩΝ
ΣΩΤΗΡΙΟΣ ΧΑΤΖΗΓΑΚΗΣ

ΠΑΡΑΡΤΗΜΑ ΙΙ

ΟΡΙΟΘΕΤΗΣΗ ΠΕΡΙΟΧΩΝ ΠΡΟΣΤΑΣΙΑΣ

Καθορίζονται οι εξής περιοχές προστασίας, τα όρια των οποίων απεικονίζονται στα σχετικά πρωτότυπα διαγράμματα κλίμακας 1:50.000 σε υπόβαθρα της ΓΥΣ, αντίτυπα των οποίων σε σμίκρυνση δημοσιεύονται με την παρούσα κοινή υπουργική απόφαση στην Εφημερίδα της Κυβέρνησης.

Ζώνη Α: Περιοχές Απόλυτης Προστασίας της Φύσης
Ως περιοχή Α1 καθορίζεται η περιοχή Σλάτινας Λαιμού - Οπάγιας που περικλείεται από το πολύγωνο με κορυφές τα σημεία οριοθέτησης (σ.ο.): 28, 24, 25, 26, 27, 43 και 28.

Οι οριογραμμές που ορίζουν τα σημεία αυτά είναι:

- Από το σ.ο. 28 έως το σ.ο. 24, η παράλληλη ευθεία, προς την πλευρά της λίμνης Μικρής Πρέσπας, στον κοινοτικό δρόμο Λαιμού-Πύλης σε απόσταση 200 μ. από αυτόν.

- Από το σ.ο. 24 έως το σ.ο. 27, η τεθλασμένη που ορίζεται από τις παράλληλες ευθείες, προς την πλευρά της λίμνης Μικρής Πρέσπας, του ορίου των χορτολιβαδικών διανομών, σε απόσταση 500 μ. από αυτό.

- Από το σ.ο. 27 έως το σ.ο. 43, η γραμμή που ορίζεται από τα σημεία μέχρι και το Σλόγκι και στη συνέχεια με γραμμή παράλληλη στο όριο του καλαμιώνα προς τη λίμνη σε βάθος 100 μ. Από το σ.ο. 43 έως το σ.ο. 28, ο δίαυλος της Κούλας.

Ως περιοχή Α2 καθορίζεται η περιοχή Κρίνας-Κούλας, που περικλείεται από το πολύγωνο με κορυφές τα σ.ο. 29, 30, 31 και 29.

Οι οριογραμμές που ορίζουν τα σημεία αυτά είναι:

- Από το σ.ο. 29 έως το σ.ο. 30, η τεθλασμένη γραμμή παράλληλα στο όριο του καλαμιώνα σε βάθος 100 μ. από αυτόν.

- Από το σ.ο.30 έως το σ.ο. 31, ο δίαυλος της Κούλας.

- Από το σ.ο. 31 έως το σ.ο. 29, η τεθλασμένη γραμμή που αποτελείται από το όριο των αγροτικών εκτάσεων και την ακτογραμμή της λίμνης Μικρής Πρέσπας όταν η στάθμη της είναι 854,60 μ.

Ως περιοχή Α3 καθορίζεται η περιοχή Κεραμίτσας, δηλαδή, του καλαμιώνα που αναπτύσσεται βορειώς της Μικρολίμνης και περικλείεται από το πολύγωνο με κορυφές τα σ.ο. 62, 63, 64, 65 και 62.

Οι οριογραμμές που ορίζουν τα σημεία αυτά δημιουργούν ένα παραλληλόγραμμο διαστάσεων 450μ. X 250μ., περίπου, του οποίου η πλευρά 63-64 είναι σε απόσταση περί τα 50 μ. από την ακτογραμμή της λίμνης Μικρής Πρέσπας, όταν η στάθμη της είναι 854,60 μ.

Ζώνη Β: Περιοχές Προστασίας της Φύσης

Ως περιοχή Β1 καθορίζεται η περιβάλλουσα την περιοχή Α1 λωρίδα, που περικλείεται από το πολύγωνο με κορυφές τα σημεία οριοθέτησης (σ.ο.): 37, 38, 39, 40, 41, 42, 43, 27, 26, 25, 24, 28 και 37.

Οι οριογραμμές που ορίζουν τα σημεία αυτά είναι:

- Από το σ.ο. 37 έως το σ.ο. 41, η παράλληλη σε απόσταση 100 μ. από το όριο της Ζώνης Α1.

- Από το σ.ο. 41 έως το σ.ο. 42, το ευθύγραμμο τμήμα που τα συνδέει.

- Από το σ.ο. 42 έως το σ.ο. 43, το όριο του καλαμιώνα στη λίμνη Μικρή Πρέσπα μέχρι το δίαυλο της Κούλας.

- Από το σ.ο. 43 έως το σ.ο. 28 μέσω των σ.ο. 27, 26, 25, 24, το όριο της Ζώνης Α1.

- Από το σ.ο. 28 έως το σ.ο. 37, το ευθύγραμμο τμήμα που τα συνδέει.

Ως περιοχή Β2 καθορίζεται η Λίμνη Μικρή Πρέσπα, τα περί αυτήν υγρά λιβάδια και οι καλαμιώνες, που περικλείεται από το πολύγωνο με κορυφές τα σημεία οριοθέτησης (σ.ο.): 23, 32, 33, 34, 35, 36, 98, 99, 60, 61, 66, 72, 73, 89, 90, 77, 78, 79, 81, 84, 18 και 23. Από την περιοχή του πολυγώνου αυτού εξαιρούνται οι ζώνες Α1, Α2, Α3, Β1 και οι νήσοι Άγιος Αχιλλεύς και Βιδρόνησι.

Οι οριογραμμές που ορίζουν τα σημεία αυτά είναι:

- Από το σ.ο. 23 έως το σ.ο. 32, ο κοινοτικός δρόμος Λαιμού-Πύλης.

- Από το σ.ο. 32 έως το σ.ο. 98, το όριο των αγροτικών εκτάσεων.

- Από το σ.ο. 98 έως το σ.ο. 99, ο χωματόδρομος ανατολικά του υψώματος Αμυγδαλιές.

- Από το σ.ο. 99 έως το σ.ο. 60, το όριο των αγροτικών εκτάσεων.

- Από το σ.ο. 60 έως το σ.ο. 61, η ακτογραμμή της λίμνης Μικρής Πρέσπας, όταν η στάθμη της είναι 854,60 μ. που συμπίπτει με το όριο της δασικής βλάστησης.

- Από το σ.ο. 61 έως το σ.ο. 66, αρχικώς το όριο των αγροτικών εκτάσεων και μετά το τέλος του ορίου του οικισμού της Μικρολίμνης, η ακτογραμμή της λίμνης Μικρής Πρέσπας όταν η στάθμη της είναι 854,60 μ.

- Από το σ.ο. 66 έως το σ.ο. 89, η ακτογραμμή της λίμνης Μικρής Πρέσπας όταν η στάθμη της είναι 854,60 μ. και η Ελληνοαλβανική συνοριακή γραμμή.

● Από το σ.ο. 89 έως το σ.ο. 90, το όριο των αγροτικών εκτάσεων Αγκαθωτού.

● Από το σ.ο. 90 έως το σ.ο. 78, το όριο της δασικής βλάστησης.

● Από το σ.ο. 78 έως το σ.ο. 84, η ακτογραμμή της λίμνης Μικρής Πρέσπας όταν η στάθμη της είναι 854,60 μ.

● Από το σ.ο. 84 έως το σ.ο. 23, αρχικώς η ακτογραμμή της λίμνης Μικρής Πρέσπας όταν η στάθμη της είναι 854,60 μ. και κατόπιν ο κοινοτικός δρόμος Λαιμού-Πύλης.

Ως περιοχή Β3 καθορίζεται η παραλιακή ζώνη της λίμνης Μεγάλης Πρέσπας που περικλείεται από τα πολύγωνα με κορυφές τα σημεία οριοθέτησης (σ.ο.): 7, 6, 8, 14, 9, 10 και 7 (δυτικό τμήμα της περιοχής) και 12, 11, 5, 4, 47, 46, 45, 44, 32, 23, 22, 21, 20, 97 και 12 (ανατολικό τμήμα της περιοχής).

Οι οριογραμμές που ορίζουν τα σημεία αυτά, όσον αφορά στο δυτικό τμήμα της περιοχής, είναι:

● Από το σ.ο. 7 έως το σ.ο. 6, η Ελληνοαλβανική συνοριακή γραμμή.

● Από το σ.ο. 6 έως το σ.ο. 8, η ακτογραμμή της λίμνης Μεγάλης Πρέσπας.

● Από το σ.ο. 8 έως το σ.ο. 9, το ευθύγραμμο τμήμα που τα συνδέει.

● Από το σ.ο. 9 έως το σ.ο. 10, ο δασικό δρόμος με κατεύθυνση την Ελληνοαλβανική μεθόριο.

● Από το σ.ο. 10 έως το σ.ο. 7, το μονοπάτι που οδηγεί στην Ελληνοαλβανική συνοριακή γραμμή.

Οι οριογραμμές που ορίζουν τα σημεία αυτά, όσον αφορά στο ανατολικό τμήμα της περιοχής, είναι:

● Από το σ.ο. 12 έως το σ.ο. 11, το ευθύγραμμο τμήμα που τα συνδέει.

● Από το σ.ο. 11 έως το σ.ο. 5, η ακτογραμμή της λίμνης Μεγάλης Πρέσπας.

● Από το σ.ο. 5 έως το σ.ο. 4, η συνοριακή γραμμή μεταξύ Ελλάδας-ΠΓΔΜ.

● Από το σ.ο. 4 έως το σ.ο. 47, το όριο των αγροτικών εκτάσεων.

● Από το σ.ο. 47 έως το σ.ο. 45, τα ευθύγραμμο τμήματα που τα συνδέουν.

● Από το σ.ο. 45 έως το σ.ο. 44, το όριο των αγροτικών εκτάσεων.

● Από το σ.ο. 44 έως το σ.ο. 23, ο κοινοτικός δρόμος Λαιμού-Πύλης.

● Από το σ.ο. 23 έως το σ.ο. 20, το περίγραμμα των γηπέδων του Ναυτικού Ομίλου και των τουριστικών εγκαταστάσεων στη θέση Κούλα.

● Από το σ.ο. 20 έως το σ.ο. 19, το ευθύγραμμο τμήμα που τα συνδέει.

● Από το σ.ο. 19 έως το σ.ο. 97, ο κοινοτικός δρόμος Πύλης-Ψαράδων.

● Από το σ.ο. 97 έως το σ.ο. 12, η παράλληλος της ακτογραμμής της λίμνης Μεγάλης Πρέσπας σε απόσταση, επί του χάρτου, 150 μ. από αυτήν.

Ως περιοχή Β4 καθορίζονται τα μικτά δάση, νότια της νοτιής ευθείας Μικρολίμνης-Δασερής, μέσα στη λεκάνη απορροής της λίμνης Μικρής Πρέσπας, που περικλείεται από τα πολύγωνα με κορυφές τα σημεία οριοθέτησης (σ.ο.): 73, 74, 106, 75, 76, 77, 90, 91, 89 και 73 (τμήμα Βροντερού) και 1, 72, 66, 67, 68, 69, 70, 71 και 1 (τμήμα Μικρολίμνης). Σημειώνεται ότι από το τμήμα Βροντερού εξαιρείται το πολύγωνα που ορίζει τις αγροτικές εκτάσεις του Αγκαθωτού (σ.ο. 89, 90, 91 και 89).

Οι οριογραμμές που ορίζουν τα σημεία αυτά, όσον αφορά στο Τμήμα Βροντερού, είναι:

● Από το σ.ο. 73 έως το σ.ο. 74, η Ελληνοαλβανική συνοριακή γραμμή.

● Από το σ.ο. 74 έως το σ.ο. 77, τα τμήματα του υδροκρίτη από το ύψωμα «Ελάφι» έως το ύψωμα «Τσουτσουλί» και από εκεί στην ακτογραμμή της λίμνης Μικρής Πρέσπας όταν η στάθμη της είναι 854,60 μ.

● Από το σ.ο. 77 έως το σ.ο. 90, η ακτογραμμή της λίμνης Μικρής Πρέσπας όταν η στάθμη της είναι 854,60 μ.

● Από το σ.ο. 90 έως το σ.ο. 91 και από εκεί στο σ.ο. 89, το όριο των αγροτικών εκτάσεων στην περιοχή του Αγκαθωτού.

● Από το σ.ο. 89 έως το σ.ο. 73, η ακτογραμμή της λίμνης Μικρής Πρέσπας όταν η στάθμη της είναι 854,60 μ.

Οι οριογραμμές που ορίζουν τα σημεία αυτά, όσον αφορά στο Τμήμα Μικρολίμνης, είναι:

● Από το σ.ο. 1 έως το σ.ο. 72, η Ελληνοαλβανική συνοριακή γραμμή.

● Από το σ.ο. 72 έως το σ.ο. 66, η ακτογραμμή της λίμνης Μικρής Πρέσπας όταν η στάθμη της είναι 854,60 μ.

● Από το σ.ο. 66 έως το σ.ο. 67, το ευθύγραμμο τμήμα που τα συνδέει.

● Από το σ.ο. 67 έως το σ.ο. 68, η περιβάουσα του οικισμού της Μικρολίμνης η διερχόμενη από το κορυφαίο του αργούντος λατομείου.

● Από το σ.ο. 68 έως το σ.ο. 69, ο κοινοτικός δρόμος Μικρολίμνης-Οξιάς.

● Από το σ.ο. 69 έως το σ.ο. 70, το όριο των αγροτικών εκτάσεων.

● Από το σ.ο. 70 έως το σ.ο. 71, το τμήμα του υδροκρίτη.

● Από το σ.ο. 71 έως το σ.ο. 1, το εξωτερικό όριο του Εθνικού Πάρκου Πρεσπών, που συμπίπτει με την υδροκριτική γραμμή και τα διοικητικά όρια του Δήμου Πρεσπών με την Κοινότητα Κρυσταλλοπηγής.

Ως περιοχή Β5 καθορίζεται ο ρύακας του Αγίου Γερμανού που περικλείεται από τα πολύγωνα με κορυφές τα σημεία οριοθέτησης (σ.ο.): 45, 46, 48, 49 και 45 (τμήμα της περιοχής κατάντη του Λαιμού) και 51, 50, 52, 102, 54, 55, 53, 56, 57, 100, 59, 58, 101 και 51 (τμήμα της περιοχής ανάντη του Λαιμού).

Οι οριογραμμές που ορίζουν τα σημεία αυτά, όσον αφορά στο κατάντη του Λαιμού τμήμα της περιοχής, είναι:

● Από το σ.ο. 45 έως το σ.ο. 46, το ευθύγραμμο τμήμα που τα συνδέει.

● Από το σ.ο. 46 έως το σ.ο. 48, η εξωτερική πλευρά του βόρειου αναχώματος του ρύακα του Αγίου Γερμανού.

● Από το σ.ο. 48 έως το σ.ο. 49, το ευθύγραμμο τμήμα που τα συνδέει.

● Από το σ.ο. 49 έως το σ.ο. 45, η εξωτερική πλευρά του νότιου αναχώματος του ρύακα του Αγίου Γερμανού.

Οι οριογραμμές που ορίζουν τα σημεία αυτά, όσον αφορά στο ανάντη του Λαιμού τμήμα της περιοχής, είναι:

● Από το σ.ο. 51 έως το σ.ο. 50, το ευθύγραμμο τμήμα που τα συνδέει.

● Από το σ.ο. 50 έως το σ.ο. 52, η προς βορράν παράλληλος της βαθιάς γραμμής του κεντρικού κλάδου του ρύακα του Αγίου Γερμανού, σε απόσταση 30 μ. από αυτήν.

● Από το σ.ο. 52 έως το σ.ο. 54, η προς βορράν παράλληλος της βαθιάς γραμμής του παραπόταμου, σε απόσταση 30 μ. από αυτήν.

● Από το σ.ο. 54 έως το σ.ο. 55, το ευθύγραμμο τμήμα που τα συνδέει.

● Από το σ.ο. 55 έως το σ.ο. 53, η προς νότον παράλληλος της βαθιάς γραμμής του κεντρικού κλάδου του ρύακα του Αγίου Γερμανού, σε απόσταση 30 μ. από αυτήν.

● Από το σ.ο. 53 έως το σ.ο. 56, η προς βορράν παράλληλος της βαθιάς γραμμής του παραπόταμου σε απόσταση 30 μ. από αυτήν.

● Από το σ.ο. 56 έως το σ.ο. 57, το ευθύγραμμο τμήμα που τα συνδέει.

● Από το σ.ο. 57 έως το σ.ο. 100, η προς νότον παράλληλος της βαθιάς γραμμής του παραπόταμου του ρύακα, σε απόσταση 30 μ. από αυτήν.

● Από το σ.ο. 100 έως το σ.ο. 59, η προς ανατολάς παράλληλος της βαθιάς γραμμής του παραπόταμου του ρύακα, σε απόσταση 30m από αυτήν.

● Από το σ.ο. 59 έως το σ.ο. 58, το ευθύγραμμο τμήμα που τα συνδέει.

● Από το σ.ο. 58 έως το σ.ο. 101, η προς νότον παράλληλος της βαθιάς γραμμής αρχικώς του παραπόταμου και κατόπιν του κεντρικού κλάδου του ρύακα του Αγίου Γερμανού, σε απόσταση 30 μ. από αυτήν.

● Από το σ.ο. 101 έως το σ.ο. 51, η προς νότον παράλληλος της βαθιάς γραμμής του κεντρικού κλάδου του ρύακα, σε απόσταση 30 μ. από αυτήν.

Ως περιοχή Β6 καθορίζονται οι υπόλοιπες δασικές εκτάσεις (δημόσια και κοινοτικά δάση ή βοσκοτόπια), πέραν των ανηκουσών στις περιοχές Β4, που περικλείονται από τα πολύγωνα με κορυφές τα σημεία οριοθέτησης (σ.ο.): 3, 2, 71, 70, 61, 60, 101, 58, 59, 100, 57, 56, 53, 55, 54, 102 και 3, (τμήμα της περιοχής ανατολικώς των λιμνών), 103,104,105,103 (τμήμα της περιοχής στον λόφο του Αγ. Ιωάννη) και 74, 75, 76, 77, 78, 80, 79, 81, 82, 83, 84, 18, 19, 97, 12, 15, 16, 17, 9, 10, 7 και 74 (τμήμα της περιοχής δυτικώς της λίμνης μικρής Πρέσπας). Σημειώνεται ότι από το δυτικό τμήμα της περιοχής εξαιρούνται τα πολύγωνα που οριοθετούν τις αγροτικές εκτάσεις Πυξού (85, 86, 87 και 85) και Βροντερού (88, 92, 93, 94, 95, 86 και 88).

Οι οριογραμμές που ορίζουν τα σημεία αυτά, όσον αφορά στο ανατολικώς των λιμνών τμήμα της περιοχής, είναι:

● Από το σ.ο. 3 έως το σ.ο. 2, η συνοριακή γραμμή μεταξύ Ελλάδας-ΠΓΔΜ.

● Από το σ.ο. 2 έως το σ.ο. 71, το εξωτερικό όριο του Εθνικού Πάρκου Πρεσπών, που συμπίπτει με την υδροκριτική γραμμή.

● Από το σ.ο. 71 έως το σ.ο. 70, το τμήμα του υδροκρίτη (το τμήμα αυτό της οριογραμμής αποτελεί και όριο της ζώνης Β4).

● Από το σ.ο. 70 έως το σ.ο. 61, το όριο των αγροτικών εκτάσεων.

● Από το σ.ο. 60 έως το σ.ο. 61, η ακτογραμμή της λίμνης Μικρής Πρέσπας, που συμπίπτει με το όριο της δασικής βλάστησης (το τμήμα αυτό της οριογραμμής αποτελεί και όριο της ζώνης Β4).

● Από το σ.ο. 61 έως το σ.ο. 101, το όριο των αγροτικών εκτάσεων.

● Από το σ.ο. 101 έως το σ.ο. 102, το αντίστοιχο όριο της Β5.

● Από το σ.ο. 102 έως το σ.ο. 3, το όριο των αγροτικών εκτάσεων.

Οι οριογραμμές που ορίζουν τα σημεία αυτά, όσον αφορά στο τμήμα της περιοχής στον λόφο του Αγίου Ιωάννη, είναι:

● Από το σ.ο. 103 έως το σ.ο. 105 και κατόπιν στο σ.ο. 103, ο περιμετρικός του λόφου δρόμος.

Οι οριογραμμές που ορίζουν τα σημεία αυτά, όσον αφορά στο δυτικώς της λίμνης Μικρής Πρέσπας τμήμα της περιοχής, είναι:

● Από το σ.ο. 74 έως το σ.ο. 77, τα τμήματα του υδροκρίτη από το ύψωμα «Ελάφι» έως το ύψωμα «Τσουτσουλί» και από εκεί στην ακτογραμμή της λίμνης Μικρής Πρέσπας όταν η στάθμη της είναι 854,60 μ. (το τμήμα αυτό της οριογραμμής αποτελεί και όριο της ζώνης Β4).

● Από το σ.ο. 77 έως το σ.ο. 78, η ακτογραμμή της λίμνης Μικρής Πρέσπας όταν η στάθμη της είναι 854,60 μ. (το τμήμα αυτό της οριογραμμής αποτελεί και όριο της ζώνης Β2).

● Από το σ.ο. 78 έως το σ.ο. 84, το όριο των αγροτικών εκτάσεων.

● Από το σ.ο. 84 έως το σ.ο. 18, αρχικώς η ακτογραμμή της λίμνης Μικρής Πρέσπας όταν η στάθμη της είναι 854,60 μ. και κατόπιν ο κοινοτικός δρόμος Λαιμού-Πύλης (το τμήμα αυτό της οριογραμμής αποτελεί και όριο της ζώνης Β2).

● Από το σ.ο. 18 έως το σ.ο. 97, ο κοινοτικός δρόμος Πύλης Ψαράδων (το τμήμα από το σ.ο. 19 έως το σ.ο. 97 αποτελεί και όριο της ζώνης Β3).

● Από το σ.ο. 97 έως το σ.ο. 12, η παράλληλος της ακτογραμμής της λίμνης Μεγάλης Πρέσπας σε απόσταση, επί του χάρτου, 150 μ. από αυτήν (το τμήμα αυτό της οριογραμμής αποτελεί και όριο της ζώνης Β3).

● Από το σ.ο. 12 έως το σ.ο. 15, το όριο του οικισμού των Ψαράδων.

● Από το σ.ο. 15 έως το σ.ο. 17, ο κοινοτικός δρόμος Ψαράδων-Πύλης.

● Από το σ.ο. 17 έως το σ.ο. 9, αρχικώς το όριο των γεωργικών εκτάσεων και κατόπιν ο δρόμος που οδηγεί στο Ξενοδοχείο.

● Από το σ.ο. 9 έως το σ.ο. 10, ο δασικός δρόμος με κατεύθυνση την Ελληνοαλβανική μεθόριο (το τμήμα αυτό της οριογραμμής αποτελεί και όριο της ζώνης Β3).

● Από το σ.ο. 10 έως το σ.ο. 7, το μονοπάτι που οδηγεί στην Ελληνοαλβανική συνοριακή γραμμή (το τμήμα αυτό της οριογραμμής αποτελεί και όριο της ζώνης Β3).

● Από το σ.ο. 7 έως το σ.ο. 74, η Ελληνοαλβανική συνοριακή γραμμή.

Ως περιοχή Β7 καθορίζεται η λίμνη Μεγάλη Πρέσπα που περικλείεται από το πολύγωνα με κορυφές τα σημεία οριοθέτησης (σ.ο.): 6, 14, 108, 11, 5, 107 και 6.

Οι οριογραμμές που ορίζουν τα σημεία αυτά είναι:

● Από το σ.ο. 6 έως το σ.ο. 14, η ακτογραμμή της λίμνης Μεγάλης Πρέσπας (το τμήμα αυτό της οριογραμμής αποτελεί και όριο της ζώνης Β3).

● Από το σ.ο. 14 έως το σ.ο. 108 και κατόπιν έως το σ.ο. 5, η ακτογραμμή της λίμνης Μεγάλης Πρέσπας (το τμήμα της οριογραμμής από το σ.ο. 11 έως το σ.ο. 5 αποτελεί και όριο της ζώνης Β3).

● Από το σ.ο. 5 έως το σ.ο. 107, η συνοριακή γραμμή μεταξύ Ελλάδας-ΠΓΔΜ.

● Από το σ.ο. 107 έως το σ.ο. 6, η Ελληνοαλβανική συνοριακή γραμμή.

Ζώνη ΟΙΚ: Περιοχές Οικοανάπτυξης

Ως περιοχή ΟΙΚ1 καθορίζεται η περιοχή του οικισμού των Ψαράδων που περικλείεται από το πολύγωνο με κορυφές τα σημεία οριοθέτησης (σ.ο.): 14, 9, 17, 16, 15, 12, 11, 108, και 14. Υπενθυμίζεται ότι ο οικισμός των Ψαράδων (το εγκεκριμένο του σχέδιο και το όριο των επεκτάσεών του), όπως άλλωστε και όλοι οι οικισμοί του Εθνικού Πάρκου Πρεσπών, εξαιρούνται των διατάξεων της παρούσης κοινής υπουργικής απόφασης.

Οι οριογραμμές που ορίζουν τα σημεία αυτά, αποτελούν επί μέρους τμήματα οριογραμμών άλλων ζωνών προστασίας και είναι:

- Από το σ.ο. 14 έως το σ.ο. 9, το ευθύγραμμο τμήμα που τα ενώνει (το τμήμα αυτό της οριογραμμής αποτελεί και όριο της ζώνης Β3).

- Από το σ.ο. 9 έως το σ.ο. 17, αρχικώς, ο δρόμος που οδηγεί στο ξενοδοχείο και κατόπιν, το όριο των γεωργικών εκτάσεων (το τμήμα αυτό της οριογραμμής αποτελεί και όριο της ζώνης Β6).

- Από το σ.ο. 17 έως το σ.ο. 15, ο κοινοτικός δρόμος Ψαράδων-Πύλης (το τμήμα αυτό της οριογραμμής αποτελεί και όριο της ζώνης Β6).

- Από το σ.ο. 15 έως το σ.ο. 12, το όριο του οικισμού των Ψαράδων (το τμήμα αυτό της οριογραμμής αποτελεί και όριο της ζώνης Β6).

- Από το σ.ο. 12 έως το σ.ο. 11, το ευθύγραμμο τμήμα που τα ενώνει (το τμήμα αυτό της οριογραμμής αποτελεί και όριο της ζώνης Β3).

- Από το σ.ο. 11 έως το σ.ο. 108 και κατόπιν έως το σ.ο. 14, η ακτογραμμή της λίμνης Μεγάλης Πρέσπας (το τμήμα αυτό της οριογραμμής αποτελεί και όριο της ζώνης Β7).

Ως περιοχή ΟΙΚ2 καθορίζεται η περιοχή του οικισμού της Πύλης και των γύρω της αγροτικών περιοχών, που περικλείεται από τα πολύγωνα με κορυφές τα σημεία οριοθέτησης (σ.ο.): 81, 82, 83, 84 και 81 (τμήμα της περιοχής που ανήκει στην Πύλη), και 78, 79, 80 και 78 (περιοχή των γεωργικών εκτάσεων που ανήκουν στην Πύλη και τον εγκαταλειμμένο οικισμό της Δασερής).

Οι οριογραμμές που ορίζουν τα σημεία αυτά, αποτελούν επί μέρους τμήματα οριογραμμών άλλων ζωνών προστασίας και είναι, όσον αφορά στο τμήμα της Πύλης:

- Από το σ.ο. 81 έως το σ.ο. 84, το όριο της δασικής βλάστησης (το τμήμα αυτό της οριογραμμής αποτελεί και όριο της ζώνης Β6).

- Από το σ.ο. 84 έως το σ.ο. 81, η ακτογραμμή της λίμνης Μικρής Πρέσπας όταν η στάθμη της είναι 854,60m (το τμήμα αυτό της οριογραμμής αποτελεί και όριο της ζώνης Β2).

Οι οριογραμμές που ορίζουν τα σημεία αυτά, αποτελούν επί μέρους τμήματα οριογραμμών άλλων ζωνών προστασίας και είναι, όσον αφορά στο τμήμα της Δασερής:

- Από το σ.ο. 78 έως το σ.ο. 79, η ακτογραμμή της λίμνης Μικρής Πρέσπας όταν η στάθμη της είναι 854,60 μ. (το τμήμα αυτό της οριογραμμής αποτελεί και όριο της ζώνης Β2).

- Από το σ.ο. 79 έως το σ.ο. 78 το όριο της δασικής βλάστησης (το τμήμα αυτό της οριογραμμής αποτελεί και όριο της ζώνης Β6).

Ως περιοχή ΟΙΚ3 καθορίζεται η περιοχή του οικισμού του Βροντερού και των εγκαταλειμμένων χωριών Πυξού και Αγκαθωτού και των γύρω τους αγροτικών περιοχών,

που περικλείεται από τα πολύγωνα με κορυφές τα σημεία οριοθέτησης (σ.ο.): 88, 96, 95, 94, 93, 92 και 88 (τμήμα της περιοχής που ανήκει στο Βροντερό), 85, 86, 87 και 85 (τμήμα της περιοχής που ανήκουν οι γεωργικές εκτάσεις του εγκαταλειμμένου οικισμού του Πυξού) και 89, 90, 91 και 89 (τμήμα της περιοχής που ανήκουν οι γεωργικές εκτάσεις του εγκαταλειμμένου οικισμού του Αγκαθωτού).

Σε όλες τις περιπτώσεις οι οριογραμμές των περιοχών αυτών είναι το όριο μεταξύ της δασικής βλάστησης και των αγροτικών εκτάσεων (το τμήμα αυτό της οριογραμμής αποτελεί και όριο της ζώνης Β6), εκτός από την οριογραμμή που ορίζεται από το σ.ο. 89 έως το σ.ο. 90 που είναι η ακτογραμμή της λίμνης Μικρής Πρέσπας όταν η στάθμη της είναι 854,60 μ. (το τμήμα αυτό της οριογραμμής αποτελεί και όριο της ζώνης Β2).

Ως περιοχή ΟΙΚ4 καθορίζεται η περιοχή του οικισμού του Αγίου Αχιλλείου και της αγροτικής έκτασης εκτός των ορίων του οικισμού, που περικλείεται από το πολύγωνο με κορυφές τα σημεία οριοθέτησης (σ.ο.): 13, 109, 110 και 13.

Οι οριογραμμές που ορίζουν τα σημεία αυτά είναι:

- Από το σ.ο. 13 έως το σ.ο. 109 και κατόπιν στο σ.ο. 110, το όριο του οικισμού του Αγ.Αχιλλείου και κατόπιν το όριο των αγροτικών εκτάσεων.

- Από το σ.ο. 110 έως το σ.ο. 13, το όριο του οικισμού.

Ως περιοχή ΟΙΚ5 καθορίζεται η περιοχή με τα κτίρια τη θέσης Κούλα, το στρατιωτικό φυλάκιο, η τουριστική πλαζ, ο ναυτικός όμιλος και η γέφυρα της Κούλας, που περικλείεται από το πολύγωνο με κορυφές τα σημεία οριοθέτησης (σ.ο.): 18, 19, 20, 21, 22, 23 και 18.

Οι οριογραμμές που ορίζουν τα σημεία αυτά, αποτελούν επί μέρους τμήματα οριογραμμών άλλων ζωνών προστασίας και είναι:

- Από το σ.ο. 18 έως το σ.ο. 19, ο κοινοτικός δρόμος Λαιμού-Ψαράδων (το τμήμα αυτό της οριογραμμής αποτελεί και όριο της ζώνης Β6).

- Από το σ.ο. 19 έως το σ.ο. 20, το ευθύγραμμο τμήμα που τα συνδέει. (το τμήμα αυτό της οριογραμμής αποτελεί και όριο της ζώνης Β3).

- Από το σ.ο. 20 έως το σ.ο. 23, το περίγραμμα των γηπέδων εγκατάστασης των υπαρχουσών κτιριακών υποδομών, δηλαδή του τουριστικού περιπτέρου και του Ναυτικού Ομίλου (το τμήμα αυτό της οριογραμμής αποτελεί και όριο της ζώνης Β3).

- Από το σ.ο. 23 έως το σ.ο. 18, ο κοινοτικός δρόμος Λαιμού-Ψαράδων (το τμήμα αυτό της οριογραμμής αποτελεί και όριο της ζώνης Β2).

Ως περιοχή ΟΙΚ6 καθορίζεται η αγροτική περιοχή στα ανατολικά των λιμνών, με τα χωριά Μικρολίμνη, Οξυά, Καρυές, Λευκώνα, Καλλιθέα, Πλατύ, Μηλιώνα, Λαιμός και Άγιος Γερμανός και η περιοχή των εγκαταστάσεων του φυλακίου προκάλυψης στα σύνορα με ΠΓΔΜ, βορείως του Λαιμού, που περικλείεται από τα πολύγωνα με κορυφές τα σημεία οριοθέτησης (σ.ο.): 66, 67, 68, 69, 70, 61 και 66 (νότιο τμήμα της περιοχής) και 60, 99, 98, 36, 35, 34, 33, 32, 44, 45, 49, 48, 46, 47, 4, 3, 102, 52, 50, 51, 101 και 60 (βόρειο τμήμα της περιοχής).

Οι οριογραμμές που ορίζουν τα σημεία αυτά, αποτελούν επί μέρους τμήματα οριογραμμών άλλων ζωνών προστασίας και είναι, όσον αφορά στο νότιο τμήμα:

- Από το σ.ο. 66 έως το σ.ο. 67, το ευθύγραμμο τμήμα που τα συνδέει (το τμήμα αυτό της οριογραμμής αποτελεί και όριο της ζώνης Β4).

● Από το σ.ο. 67 έως το σ.ο. 68, η περιβάουσα του οικισμού της Μικρολίμνης η διερχόμενη από το κορυφαίο του αργούντος λατομείου (το τμήμα αυτό της οριογραμμής αποτελεί και όριο της ζώνης Β4).

● Από το σ.ο. 68 έως το σ.ο. 69, ο κοινοτικός δρόμος Μικρολίμνης-Οξυάς (το τμήμα αυτό της οριογραμμής αποτελεί και όριο της ζώνης Β4).

● Από το σ.ο. 69 έως το σ.ο. 70, το όριο των αγροτικών εκτάσεων (το τμήμα αυτό της οριογραμμής αποτελεί και όριο της ζώνης Β4).

● Από το σ.ο. 70 έως το σ.ο. 61, το όριο των αγροτικών εκτάσεων (το τμήμα αυτό της οριογραμμής αποτελεί και όριο της ζώνης Β6).

● Από το σ.ο. 61 έως το σ.ο. 66, η ακτογραμμή της λίμνης Μικρής Πρέσπας όταν η στάθμη της είναι 854,60 μ. (το τμήμα αυτό της οριογραμμής αποτελεί και όριο της ζώνης Β2).

Οι οριογραμμές που ορίζουν τα σημεία αυτά, αποτελούν επί μέρους τμήματα οριογραμμών άλλων ζωνών προστασίας και είναι, όσον αφορά στο βόρειο τμήμα:

● Από το σ.ο. 60 έως το σ.ο. 32, το όριο των αγροτικών εκτάσεων (το τμήμα αυτό της οριογραμμής αποτελεί και όριο της ζώνης Β2).

● Από το σ.ο. 32 έως το σ.ο. 45, το όριο των αγροτικών εκτάσεων (το τμήμα αυτό της οριογραμμής αποτελεί και όριο της ζώνης Β3).

● Από το σ.ο. 45 έως το σ.ο. 46, η εξωτερική πλευρά των αναχωμάτων του ρύακα του Αγίου Γερμανού (το τμήμα αυτό της οριογραμμής αποτελεί και όριο της ζώνης Β5).

● Από το σ.ο. 46 έως το σ.ο. 47, το ευθύγραμμο τμήμα που τα συνδέει (το τμήμα αυτό της οριογραμμής αποτελεί και όριο της ζώνης Β3).

● Από το σ.ο. 47 έως το σ.ο. 4, το όριο των αγροτικών εκτάσεων (το τμήμα αυτό της οριογραμμής αποτελεί και όριο της ζώνης Β3).

● Από το σ.ο. 4 έως το σ.ο. 3, η συνοριακή γραμμή μεταξύ Ελλάδας-ΠΓΔΜ.

● Από το σ.ο. 3 έως το σ.ο. 102, το όριο των αγροτικών εκτάσεων (το τμήμα αυτό της οριογραμμής αποτελεί και όριο της ζώνης Β6).

● Από το σ.ο. 102 έως το σ.ο. 51, η προς νότον παράλληλος της βαθιάς γραμμής του κεντρικού κλάδου του ρύακα του Αγ. Γερμανού, σε απόσταση 30 μ. από αυτήν (το τμήμα αυτό της οριογραμμής αποτελεί και όριο της ζώνης Β5).

● Από το σ.ο. 51 έως το σ.ο. 101, το όριο της ζώνης Β5.

● Από το σ.ο. 101 έως το σ.ο. 60, το όριο των αγροτικών εκτάσεων (το τμήμα αυτό της οριογραμμής αποτελεί και όριο της ζώνης Β6).

Σ. Μεμονωμένες Περιοχές με Προστατευόμενους Φυσικούς Σχηματισμούς και Τοπία ή στοιχεία του τοπίου.

Οι φυσικοί σχηματισμοί και τα στοιχεία του τοπίου, κατά την έννοια της παρ. 4 του άρθρου 19 του ν. 1650/1986, που εντοπίζονται στις ζώνες Β και Γ του Εθνικού Πάρκου Πρεσπών, θεωρούνται και αποδίδονται στον χάρτη, ακόμα και οι νησίδες του Αγίου Αχιλλείου και το Βιδρινέτσι (ή Βιδρονήσι), ως σημεία, αν και έχουν επιφανειακή εξάπλωση. Το γεγονός αυτό οφείλεται στην χρησιμοποιούμενη κλίμακα παρουσίασης (1:50.000), σε συνδυασμό με τις διαστάσεις των τόπων αυτών. Οι φυσικοί σχηματισμοί και στοιχεία του τοπίου καθώς και οι κατά προσέγγιση συντεταγμένες (σε ΕΓΣΑ' 87) της θέσης τους, είναι:

ΣΥΝΤΕΤΑΓΜΕΝΕΣ (ΣΕ ΕΓΣΑ '87)			
ΘΕΣΗ	ΤΕΤΜΗΜΕΝΗ (Χ)	ΤΕΤΑΓΜΕΝΗ (Υ)	ΠΕΡΙΓΡΑΦΗ ΘΕΣΗΣ
Σ1	251312	4522870	Συστάδα αιωνόβιων κέδρων Αγίου Γεωργίου Ψαράδων.
Σ2	248465	4513900	Συστάδα αιωνόβιων κέδρων Αγίου Αθανασίου Βροντερού.
Σ3	257856	4513720	Λιβάδι Οξυάς με νάρκισσους.
Σ4	259364	4514940	Υγρό λιβάδι Σέλτσας με σαλέπια.
Σ5	253814	4518460	Νήσος Άγιος Αχιλλεύς, (εκτός της περιοχής ΟΙΚ4).
Σ6	255375	4515370	Νήσος Βιδρινέτσι (ή Βιδρονήσι).
Σ7	256266	4520550	Συστάδα παρόχθιου δάσους Σλάτινας Πλατέος και εκβολών χειμάρρου Καλλιθέας.
Σ8	250726	4516370	Πηγές Κεφαλοβρυσίων Πύλης και παρόχθια συστάδα ιτιών.
Σ9	264036	4521700	Υγρά λιβάδια και πηγές Μουτσάρας στο όρος Βαρνούτα.
Σ10	257156	4514450	Χειμάρρος Μικρολίμνης.

ΣΗΜΕΙΟ	ΣΥΝΤΕΤΑΓΜΕΝΕΣ ΣΕ ΕΓΣΑ '87		ΠΑΡΑΤΗΡΗΣΕΙΣ
ΟΡΙΟΘΕΤΗΣΗΣ (σ.ο.)	ΤΕΤΜΗΜΕΝΗ (Χ)	ΤΕΤΑΓΜΕΝΗ (Ψ)	
1	250117	4507248	Σημείο τομής Ελληνοαλβανικής συνοριακής γραμμής και διοικητικών ορίων Δήμου Πρεσπών
2	268901	4526546	Πυραμίδα 167 επί της συνοριακής γραμμής Ελλάδας-ΠΓΔΜ
3	257165	4526248	Πυραμίδα 117 επί της συνοριακής γραμμής Ελλάδας-ΠΓΔΜ
4	257090	4526245	Σημείο επί της συνοριακής γραμμής Ελλάδας-ΠΓΔΜ σε απόσταση περίπου 80 μ. δυτικά του σ.ο. 3

5	256999	4526246	Σημείο τομής της συνοριακής γραμμής Ελλάδας-ΠΓΔΜ και της ακτής της λίμνης Μεγάλη Πρέσπα
6	245402	4520893	Σημείο τομής Ελληνοαλβανικής συνοριακής γραμμής και ακτογραμμής λίμνης Μεγάλης Πρέσπας
7	245383	4520735	Σημείο τομής Ελληνοαλβανικής συνοριακής γραμμής σε απόσταση περίπου 150 μ. νοτίως του σ.ο. 6
8	248921	4524065	Σημείο εντός της λίμνης Μεγάλη Πρέσπα, περί τα 60m από την ακτογραμμή της. Αδύνατη η σαφέστερη περιγραφή του (ΑΣΠ)
9	248818	4524001	Το τέλος της ευθείας του δρόμου που συνεχίζει προς βορράν από το ξενοδοχείο των Ψαράδων, σε απόσταση περί τα 70 μ. από την ακτογραμμή της Μεγάλης Πρέσπας. (ΑΣΠ)
10	246982	4521393	Διακλάδωση χωματόδρομου και μονοπατιού που συνεχίζει προς δυσμάς προς την Ελληνοαλβανική συνοριακή γραμμή
11	249176	4524098	Σημείο τομής της ακτογραμμής της Μεγάλης Πρέσπας και του ορίου του οικισμού των Ψαράδων
12	249287	4524184	Σημείο επί της προέκτασης του βορείου ορίου του οικισμού των Ψαράδων, σε απόσταση 150 μ. περίπου από το σ.ο. 11
13	253451	4519163	Η τομή του ορίου του οικισμού του Αγ. Αχιλλείου με το όριο της δασικής βλάστησης (ΑΣΠ)
14	248883	4524034	Σημείο επί της ακτογραμμής της Μεγάλης Πρέσπας σε απόσταση 60m από το σ.ο. 8 και 70 μ. από το σ.ο. 9
15	249659	4523532	Η διασταύρωση του κοινοτικού δρόμου Ψαράδων-Λαιμού και του πρώτου προς ανατολάς που οδηγεί στην εκκλησία της Παναγίας
16	249736	4523516	Η τομή του ορίου του οικισμού των Ψαράδων με το όριο της δασικής βλάστησης (ΑΣΠ)
17	250269	4522923	Σημείο τομής του δεξιού αντερίσματος του κοινοτικού δρόμου με κατεύθυνση από Ψαράδες προς Λαιμό και του ορίου της δασικής βλάστησης (ΑΣΠ)
18	252736	4521363	Η διασταύρωση των κοινοτικών δρόμων Λαιμού-Πύλης και Λαιμού-Ψαράδων
19	252637	4521622	Σημείο επί του κοινοτικού δρόμου Λαιμού-Ψαράδων, 420 μ. μετά το σ.ο. 18, προς Ψαράδες
20	252760	4521697	Η νοτιοδυτική κορυφή του γηπέδου των τουριστικών εγκαταστάσεων στη θέση Κούλα
21	252699	4521810	Η βορειοδυτική κορυφή του γηπέδου των τουριστικών εγκαταστάσεων στη θέση Κούλα, σε απόσταση περί τα 140 μ. από το σ.ο. 20
22	253063	4521922	Η βορειοανατολική κορυφή του γηπέδου των εγκαταστάσεων του Ναυτικού Ομίλου στη θέση Κούλα, σε απόσταση περί τα 400 μ. από το σ.ο. 21
23	253160	4521743	Η νοτιοδυτική κορυφή του γηπέδου των εγκαταστάσεων του Ναυτικού Ομίλου στη θέση Κούλα, σε απόσταση περί τα 200 μ. από το σ.ο. 22
24	255276	4522592	Σημείο εντός της λίμνης Μικρής Πρέσπας επί της τομής της παραλλήλου του κοινοτικού δρόμου Λαιμού-Πύλης σε απόσταση 300 μ. από αυτόν και της παραλλήλου του πρώτου προς την πλευρά της λίμνης αγροτικού χωματόδρομου στη θέση Νούφαρα, σε απόσταση 400 μ. (ΑΣΠ)
25	255527	4521984	Σημείο εντός της λίμνης Μικρής Πρέσπας επί της παραλλήλου του πρώτου προς την πλευρά της λίμνης αγροτικού χωματόδρομου στη θέση Νούφαρα, σε απόσταση περί τα 700 μ. από το σ.ο. 24. (ΑΣΠ)

26	255686	4522010	Σημείο εντός της λίμνης Μικρής Πρέσπας επί της καθέτου στην παράλληλο του πρώτου προς την πλευρά της λίμνης αγροτικού χωματόδρομου στη θέση Νούφαρα στο σ.ο. 25 και σε απόσταση περί τα 180 μ. από αυτό. (ΑΣΠ)
27	255752	4521375	Σημείο εντός της λίμνης Μικρής Πρέσπας επί της τομής της παραλλήλου των αρδευτικών διωρύγων στη θέση Οπαγια σε απόσταση περί τα 600 μ. από αυτές και σε απόσταση 700 από το σ.ο. 26. (ΑΣΠ)
28	252915	4521364	Σημείο εντός της λίμνης Μικρής Πρέσπας σε αποστάσεις 300 μ. και 200 μ. από το θυρόφραγμα και τη διασταύρωση του κοινοτικού δρόμου Λαιμού-Ψαράδων αντιστοίχως. (ΑΣΠ)
29	252789	4519827	Σημείο εντός της λίμνης Μικρής Πρέσπας σε απόσταση 100 μ. από τον κοινοτικό δρόμο Λαιμού-Πύλης και 50 μ. βορείως του δρόμου που οδηγεί στον Άγιο Αχίλλειο. (ΑΣΠ)
30	253675	4520608	Σημείο εντός της λίμνης Μικρής Πρέσπας σε απόσταση 800 μ. από τον κοινοτικό δρόμο Λαιμού-Πύλης, επί του διαύλου διέλευσης των βαρκών προς το θυρόφραγμα. (ΑΣΠ)
31	252825	4521310	Σημείο εντός της λίμνης Μικρής Πρέσπας σε αποστάσεις 100 μ. και 100 μ. από τη διασταύρωση του κοινοτικού δρόμου Λαιμού-Ψαράδων και το σ.ο. 28 αντιστοίχως. (ΑΣΠ)
32	255558	4523134	Η διασταύρωση του κοινοτικού δρόμου Λαιμού-Πύλης και του πρώτου προς την πλευρά της λίμνης Μικρής Πρέσπας χωματόδρομου στη θέση Νούφαρα.
33	255981	4522208	Σημείο επί του πρώτου προς την πλευρά της λίμνης Μικρής Πρέσπας χωματόδρομου στη θέση Νούφαρα, σε απόσταση 1000 μ. από το σ.ο. 32.
34	256325	4522314	Σημείο επί των εκβολών του ρέματος της Μηλιώνας, σε απόσταση 380 μ. από το σ.ο. 33.
35	256391	4521560	Σημείο επί της παραλλήλου των αρδευτικών διωρύγων προς την πλευρά της λίμνης Μικρής Πρέσπας, σε απόσταση 100 μ. από το σ.ο. 34.
36	256232	4521520	Σημείο επί του ορίου των αγροτικών εκτάσεων σε απόσταση 170 μ. από το σ.ο. 35
37	252866	4521425	Σημείο εντός της λίμνης Μικρής Πρέσπας σε αποστάσεις 220 μ. και 80 μ. από τη διασταύρωση του κοινοτικού δρόμου Λαιμού-Ψαράδων και το σ.ο. 28 αντιστοίχως. (ΑΣΠ)
38	255324	4522739	Σημείο εντός της λίμνης Μικρής Πρέσπας επί της τομής της παραλλήλου του κοινοτικού δρόμου Λαιμού-Πύλης σε απόσταση 150 μ. από αυτόν και της παραλλήλου του πρώτου προς την πλευρά της λίμνης αγροτικού χωματόδρομου στη θέση Νούφαρα, σε απόσταση 300 μ. (ΑΣΠ)
39	255588	4522103	Σημείο εντός της λίμνης Μικρής Πρέσπας επί της παραλλήλου του πρώτου προς την πλευρά της λίμνης αγροτικού χωματόδρομου στη θέση Νούφαρα, σε απόσταση περί τα 700m από το σ.ο. 38. (ΑΣΠ)
40	255768	4522141	Σημείο εντός της λίμνης Μικρής Πρέσπας επί της καθέτου στην παράλληλο του πρώτου προς την πλευρά της λίμνης αγροτικού χωματόδρομου στη θέση Νούφαρα στο σ.ο. 39 και σε απόσταση περί τα 180m από αυτό. (ΑΣΠ)
41	255843	4521191	Σημείο εντός της λίμνης Μικρής Πρέσπας επί της τομής της παραλλήλου των αρδευτικών διωρύγων στη θέση Οπαγια σε απόσταση περί τα 300 μ. από αυτές και σε απόσταση 1000 από το σ.ο. 40. (ΑΣΠ)

42	255542	4520990	Σημείο εντός της λίμνης Μικρής Πρέσπας σε αποστάσεις 450 μ. και 380 μ. από τα σ.ο. 27 και 41 αντιστοίχως (ΑΣΠ)
43	253476	4520630	Σημείο εντός της λίμνης Μικρής Πρέσπας σε απόσταση 600 μ. από τον κοινοτικό δρόμο Λαιμού-Πύλης, επί του διαύλου διέλευσης των βαρκών προς το θυρόφραγμα. (ΑΣΠ)
44	255615	4523156	Η διασταύρωση του κοινοτικού δρόμου Λαιμού-Πύλης και του χωματόδρομου που οδηγεί στην εκβολή του ρύακα του Αγίου Γερμανού.
45	255572	4523505	Σημείο τομής του χωματόδρομου που οδηγεί στην εκβολή του ρύακα του Αγίου Γερμανού και η εξωτερική πλευρά της αρχής του νότιου αναχώματος του ρύακα.
46	255589	4523568	Η εξωτερική πλευρά της αρχής του βορείου αναχώματος του ρύακα του Αγίου Γερμανού
47	255676	4523643	Σημείο τομής του χωματόδρομου που κινείται παράλληλα με το βόρειο ανάχωμα του ρύακα του Αγίου Γερμανού και του ορίου των αγροτικών εκτάσεων.
48	258427	4524091	Σημείο επί του δυτικού ορίου του οικισμού του Λαιμού κείμενο 30 μ. βορείως της βαθιάς γραμμής του ρύακα του Αγίου Γερμανού
49	258427	4524033	Σημείο επί του δυτικού ορίου του οικισμού του Λαιμού κείμενο 30 μ. νοτίως της βαθιάς γραμμής του ρύακα του Αγίου Γερμανού
50	259107	4524494	Σημείο επί του ανατολικού ορίου του οικισμού του Λαιμού κείμενο 30 μ. βορείως της βαθιάς γραμμής του ρύακα του Αγίου Γερμανού
51	259144	4524434	Σημείο επί του ανατολικού ορίου του οικισμού του Λαιμού κείμενο 30 μ. νοτίως της βαθιάς γραμμής του ρύακα του Αγίου Γερμανού
52	262272	4525752	Σημείο επί της βόρειας όχθης του κεντρικού κλάδου του ρύακα του Αγ. Γερμανού, σε απόσταση 30m από τη συμβολή των δύο παραπόταμων. (ΑΣΠ)
53	262342	4525752	Σημείο επί της ανατολικής όχθης του βορείου παραπόταμου του ρύακα του Αγίου Γερμανού, σε απόσταση 30 μ. από τη συμβολή του με τον κεντρικό κλάδο. (ΑΣΠ).
54	268031	4525991	Σημείο σε απόσταση 30 μ. από τη συμβολή των ρεμάτων που δημιουργούν τον βόρειο παραπόταμο του ρύακα του Αγίου Γερμανού και βορείως αυτής, σε υψόμετρο περί τα 1850 μ. (ΑΣΠ)
55	268035	4525933	Σημείο σε απόσταση 30 μ. από τη συμβολή των ρεμάτων που δημιουργούν τον βόρειο παραπόταμο του ρύακα του Αγίου Γερμανού και νοτίως αυτής, σε υψόμετρο περί τα 1850 μ. και σε απόσταση 60 μ. από το σ.ο. 54. (ΑΣΠ)
56	268227	4522483	Σημείο σε αποστάσεις 700m και 1450m από τα τριγωνομετρικά σημεία «Όρος Βαρνούς» και «Ελάτια» αντιστοίχως, σε υψόμετρο περί τα 1850m. (ΑΣΠ)
57	268184	4522440	Σημείο σε απόσταση 60m και νοτιοδυτικά του σ.ο. 56 (ΑΣΠ)
58	265821	4520886	Σημείο σε αποστάσεις 1500 μ. και 1250 μ. από τα τριγωνομετρικά σημεία «Ελάτια» και «Καλό Νερό (Μπέλα-Βόδα)» αντιστοίχως, σε υψόμετρο περί τα 1860 μ. (ΑΣΠ)
59	265884	4520883	Σημείο σε απόσταση 60m και ανατολικά του σ.ο. 58. (ΑΣΠ)
60	257127	4517922	Η διασταύρωση του πρώτου από την πλευρά της λίμνης Μικρής Πρέσπας χωματόδρομου που οδηγεί στο αντλιοστάσιο στη βάση του υψώματος «Ναλμπαντίδης» και του χωματόδρομου που από τη Λευκώνα οδηγεί στην ίδια θέση.

61	257244	4517250	Το βορειότερο όριο του γηπέδου των εγκαταστάσεων του «ιχθυογενετικού σταθμού».
62	256769	4515361	Σημείο εντός της λίμνης Μικρής Πρέσπας σε αποστάσεις 320 μ. και 800 μ. από τις εκβολές των χειμάρρων Καρυών και Μικρολίμνης αντιστοίχως. (ΑΣΠ)
63	256930	4515283	Σημείο εντός της λίμνης Μικρής Πρέσπας σε αποστάσεις 220 μ., 850 μ. και 180 μ. από τις εκβολές των χειμάρρων Καρυών και Μικρολίμνης και του σ.ο. 62 αντιστοίχως. (ΑΣΠ)
64	256657	4514881	Σημείο εντός της λίμνης Μικρής Πρέσπας σε αποστάσεις 700 μ., 350 μ. και 480 μ. από τις εκβολές των χειμάρρων Καρυών και Μικρολίμνης και του σ.ο. 63 αντιστοίχως. (ΑΣΠ)
65	256512	4514993	Σημείο εντός της λίμνης Μικρής Πρέσπας σε αποστάσεις 730 μ., 450 μ. και 200 μ. από τις εκβολές των χειμάρρων Καρυών και Μικρολίμνης και του σ.ο. 64 αντιστοίχως. (ΑΣΠ)
66	255546	4513916	Σημείο επί της ακτογραμμής της Μικρής Πρέσπας σε απόσταση 500m από το δυτικό όριο του οικισμού της Μικρολίμνης
67	255585	4513787	Σημείο σε απόσταση 120 μ. από το σ.ο. 66, επί του μονοπατιού που με κατεύθυνση προς δυσμάς αρχίζει από το κτίριο της «Εταιρείας Προστασίας της Φύσης» και διέρχεται από τη θέση Λάψιστα. (ΑΣΠ)
68	256797	4514345	Σημείο τομής του δεξιού αντερίσματος του κοινοτικού δρόμου με κατεύθυνση από Μικρολίμνη προς Λαιμό και του ορίου της δασικής βλάστησης (ΑΣΠ)
69	257304	4513994	Σημείο τομής του δεξιού αντερίσματος του κοινοτικού δρόμου με κατεύθυνση από Μικρολίμνη προς Λαιμό και του ορίου της δασικής βλάστησης, σε απόσταση 620 μ. από το σ.ο. 68 (ΑΣΠ)
70	258253	4512626	Σημείο τομής του υδροκρίτη του δυτικότερου παραπόταμου του χειμάρου της Οξιάς και του ορίου της δασικής βλάστησης (ΑΣΠ)
71	257907	4511114	Η κορυφή «Δίκορφον» υψομέτρου 1490 μ.
72	249600	4508356	Το νότιο σημείο τομής της Ελληνοαλβανικής συνοριακής γραμμής και της ακτογραμμής της λίμνης Μικρής Πρέσπας
73	249077	4509350	Το βόρειο σημείο τομής της Ελληνοαλβανικής συνοριακής γραμμής και της ακτογραμμής της λίμνης Μικρής Πρέσπας
74	248533	4510322	Πυραμίδα 18 επί της συνοριακής γραμμής Ελλάδας-Αλβανίας
75	250195	4512802	Η κορυφή υψομέτρου 1299 μ.
76	251192	4513918	Η κορυφή υψομέτρου 1446 μ.
77	253231	4512802	Σημείο τομής της ακτογραμμής της Μικρής Πρέσπας και του ορίου του κοινοτικού δάσους Βροντερού
78	253644	4514956	Σημείο τομής της ακτογραμμής της Μικρής Πρέσπας και του ανατολικότερου ορίου των αγροτικών εκτάσεων
79	250748	4516348	Σημείο τομής της ακτογραμμής της Μικρής Πρέσπας και του ορίου των αγροτικών εκτάσεων
80	251363	4516085	Σημείο τομής του αγροτικού χωματόδρομου με το όριο των αγροτικών εκτάσεων.
81	250500	4516719	Σημείο τομής του αγροτικού χωματόδρομου με το όριο των αγροτικών εκτάσεων.
82	249486	4517505	Διασταύρωση του κοινοτικού δρόμου Πύλης-Βροντερού με τον νοτιότερο χωματόδρομο που οδηγεί στις αγροτικές εκτάσεις του ρέματος Πύλης

83	248849	4518071	Το σημείο που ο βορειότερος χωματόδρομος που οδηγεί από τον κοινοτικό δρόμο Πύλης-Βροντερού στις αγροτικές εκτάσεις του ρέματος της Πύλης μετατρέπεται σε μονοπάτι. (ΑΣΠ)
84	250645	4518209	Το σημείο που ο κοινοτικός δρόμος Πύλης-Λαιμού εγκαταλείπει τις αγροτικές εκτάσεις
85	246381	4517160	Το σημείο που ο κοινοτικός δρόμος Πύλης-Βροντερού εισέρχεται στην περιοχή των αγροτικών εκτάσεων Πυξού
86	246069	4516585	Το σημείο που ο χωματόδρομος προς Αλβανία εγκαταλείπει τις αγροτικές εκτάσεις Πυξού
87	246482	4516334	Το σημείο που ο κοινοτικός δρόμος Πύλης-Βροντερού εγκαταλείπει την περιοχή των αγροτικών εκτάσεων Πυξού
88	247129	4515480	Το σημείο που ο κοινοτικός δρόμος Πύλης-Βροντερού εισέρχεται στην περιοχή των αγροτικών εκτάσεων Βροντερού
89	250075	4510551	Σημείο τομής της ακτογραμμής της λίμνης Μικρής Πρέσπας με το δυτικό όριο των αγροτικών εκτάσεων Αγκαθωτού
90	250710	4511050	Σημείο τομής της ακτογραμμής της λίμνης Μικρής Πρέσπας με το ανατολικό όριο των αγροτικών εκτάσεων Αγκαθωτού
91	249894	4511250	Το σημείο που ο χωματόδρομος Βροντερού-Αγκαθωτού εισέρχεται στην περιοχή των αγροτικών εκτάσεων Αγκαθωτού
92	249456	4511512	Το σημείο που ο χωματόδρομος Βροντερού-Αγκαθωτού εγκαταλείπει την περιοχή των αγροτικών εκτάσεων Βροντερού
93	248776	4511516	Σημείο επί του δυτικού χωματόδρομου των αγροτικών εκτάσεων Βροντερού, σε απόσταση περί τα 700m από το σ.ο. 92. (ΑΣΠ)
94	247900	4512799	Σημείο επί του δυτικού χωματόδρομου των αγροτικών εκτάσεων Βροντερού, σε απόσταση περί τα 1600m από το σ.ο. 93. (ΑΣΠ)
95	247649	4513943	Σημείο επί του δυτικού χωματόδρομου των αγροτικών εκτάσεων Βροντερού, σε απόσταση περί τα 1300m από το σ.ο. 94. (ΑΣΠ)
96	246886	4514914	Σημείο επί του δυτικού χωματόδρομου των αγροτικών εκτάσεων Βροντερού, σε απόσταση περί τα 1500m από το σ.ο. 95. (ΑΣΠ)
97	252488	4521845	Σημείο επί του κοινοτικού δρόμου Λαιμού-Ψαράδων, 300m μετά το σ.ο.19, προς Ψαράδες
98	256363	4520225	Το βόρειο σημείο τομής του περιφερειακού του υψώματος «Αμυδαλιές» δρόμου και της πρώτης από την πλευρά της λίμνης Μικρή Πρέσπα αρδευτικής διώρυγας
99	256382	4519585	Το νότιο σημείο τομής του περιφερειακού του υψώματος «Αμυδαλιές» δρόμου και της πρώτης από την πλευρά της λίμνης Μικρή Πρέσπα αρδευτικής διώρυγας
100	264567	4524137	Σημείο σε απόσταση 30m από τη συμβολή των παραπόταμων και επί της υδροκριτικής γραμμής που από από το ύψωμα «Ελάτια» με βορειοδυτική διεύθυνση διέρχεται από τη συμβολή. (ΑΣΠ).
101	261368	4525579	Σημείο επί της νότιας όχθης του ρύακα του Αγ. Γερμανού σε απόσταση 1000m από το σ.ο. 53 και 15m από τη βαθιά γραμμή του. (ΑΣΠ)



102	262395	4525972	Σημείο τομής του χωματόδρομου με την δυτική όχθη του ρύακα, σε απόσταση 270 μ. ανάντι του σ.ο. 52. (ΑΣΠ)
103	257603	4524536	Η πρώτη προς την πλευρά του Λαιμού διασταύρωση του χωματόδρομου Λαιμού-Συνόρων ΠΓΔΜ με τον περιφερειακό χωματόδρομο του λόφου «Άγιος Ιωάννης»
104	257143	4524145	Διασταύρωση του χωματόδρομου Λαιμού-Συνόρων ΠΓΔΜ με τον περιφερειακό χωματόδρομο του λόφου «Άγιος Ιωάννης»
105	257451	4524746	Η δεύτερη από την πλευρά του Λαιμού διασταύρωση του χωματόδρομου Λαιμού-Συνόρων ΠΓΔΜ με τον περιφερειακό χωματόδρομο του λόφου «Άγιος Ιωάννης», σε απόσταση 280 μ. από το σ.ο. 103
106	249730	4511426	Το σημείο τομής της βαθιάς γραμμής του ρέματος του Αγκαθωτού με την υδροκριτική γραμμή μεταξύ των υψωμάτων «Ελάφι» (σ.ο. 74) και 1299 (σ.ο. 75)
107	245560	4526739	Το τριεθνές σημείο
108	249438	4523845	Η βάση της πλωτής αποβάθρας στον όρμο των Ψαράδων
109	253356	4518838	Το νοτιότατο όριο των αγροτικών εκτάσεων στον οικισμό του Αγίου Αχιλλείου
110	253403	4518897	Σημείο τομής του ανατολικού ορίου του οικισμού του Αγίου Αχιλλείου και του ορίου των αγροτικών εκτάσεων

Σημειώνεται ότι οι αναφερόμενες τιμές των συντεταγμένων προέρχονται από χαρτογράφηση γεωγραφικού υλικού (πινακίδων, διαγραμμάτων, χαρτών, αεροφωτογραφιών κ.λπ.), κυρίως κλίμακας 1:50.000 αλλά και άλλων κλιμάκων. Η αναφερόμενη ακρίβεια, πιθανόν να διαφέρει, στον πραγματικό χώρο, κατά μερικές δεκάδες μέτρων. Για το λόγο αυτόν θα πρέπει τα στίγματα που ορίζουν οι παραπάνω συντεταγμένες των σημείων οριοθέτησης των ζωνών, να μην εκλαμβάνονται στην απόλυτη τιμή τους, αλλά να συνεκτιμούνται με

την περιγραφή των σημείων αυτών και την περιγραφή της οριοθέτησης των ζωνών του ΠΑΡΑΡΤΗΜΑΤΟΣ ΙΙ. Θεωρείται προφανές ότι οι έχοντες εικόνα/γνώση της περιοχής των Πρεσπών μπορούν να κατανοήσουν καλύτερα τα αναφερόμενα στα παραρτήματα.

Επίσης σημειώνεται ότι ο όρος «ακτογραμμή των λιμνών» αναφέρεται σε στάθμη 854,60 μ., όσον αφορά στη λίμνη Μικρή Πρέσπα και 850,00 μ., όσον αφορά στη Μεγάλη Πρέσπα.

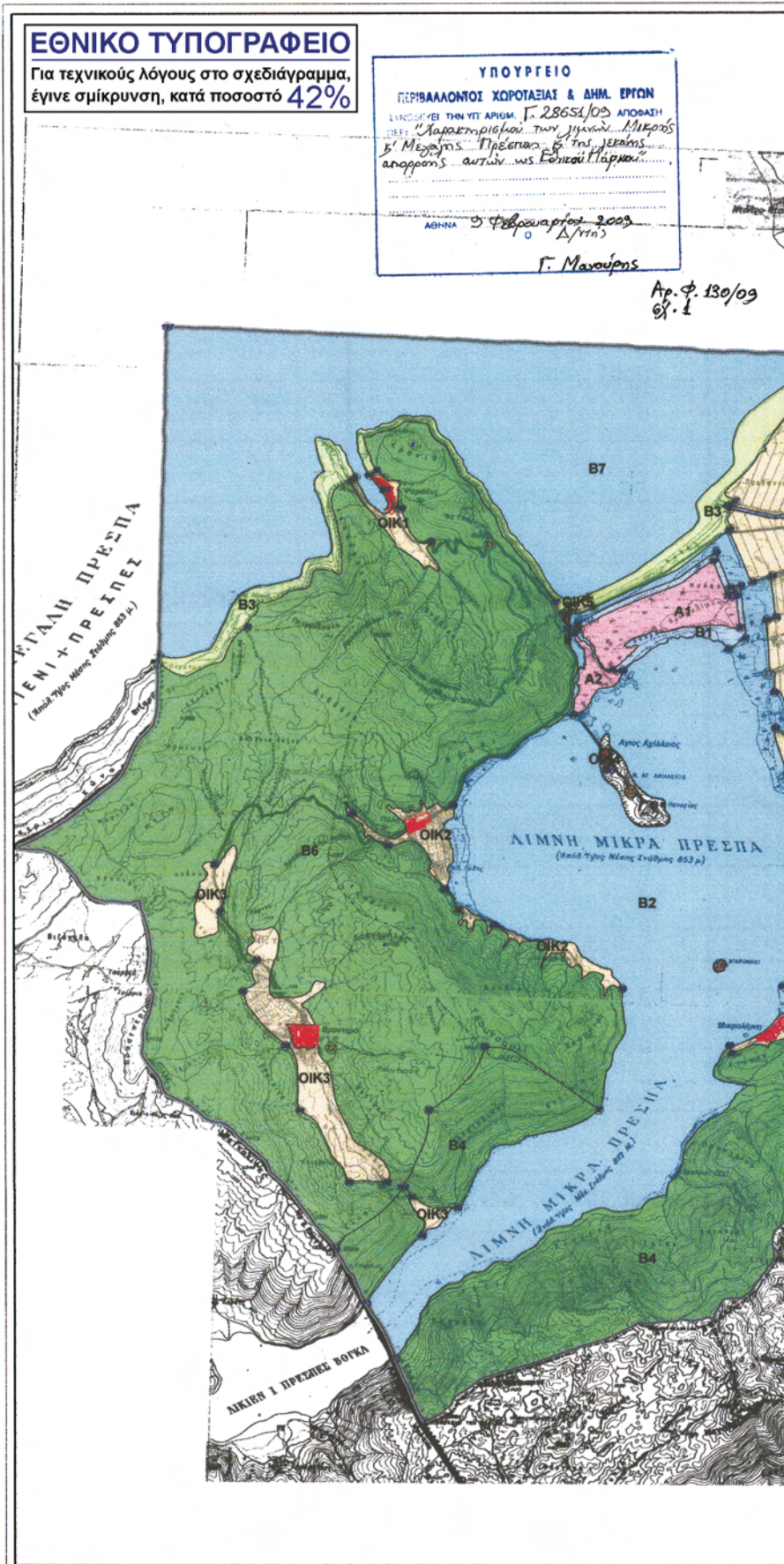

ΥΠΟΥΡΓΕΙΟ
ΠΕΡΙΒΑΛΛΟΝΤΟΣ ΧΩΡΟΤΑΞΙΑΣ & ΔΗΜ. ΕΡΓΩΝ

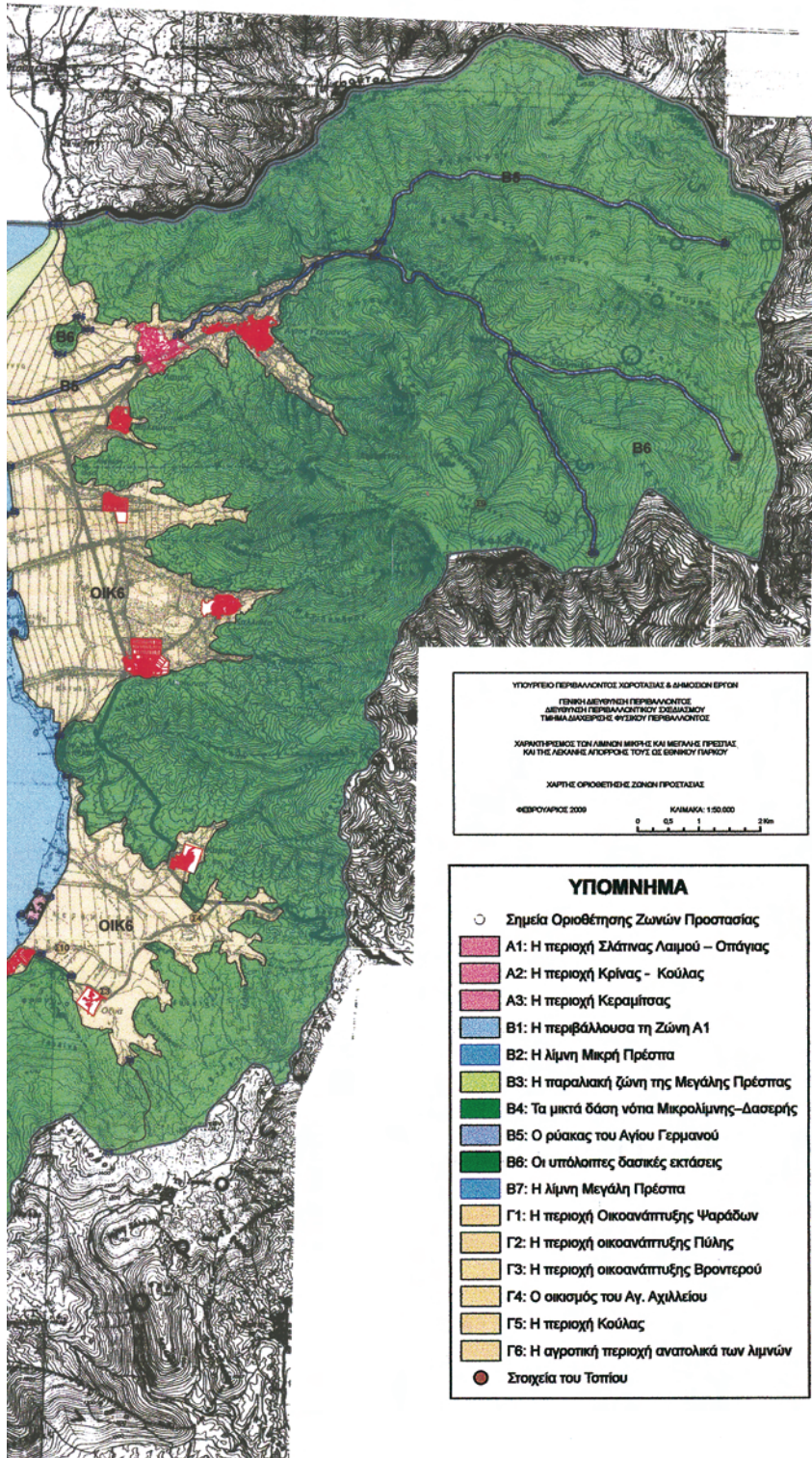

ΥΠΟΥΡΓΕΙΟ ΠΕΡΙΒΑΛΛΟΝΤΟΣ ΧΩΡΟΤΑΞΙΑΣ & ΔΗΜΟΔΟΜ. ΕΡΓΩΝ
ΓΕΝΙΚΗ ΔΙΕΥΘΥΝΣΗ ΠΕΡΙΒΑΛΛΟΝΤΟΣ
ΔΙΕΥΘΥΝΣΗ ΠΕΡΙΒΑΛΛΟΝΤΙΚΟΥ ΣΧΕΔΙΑΣΜΟΥ
ΤΜΗΜΑ ΜΑΚΡΟΠΡΟΣΤΑΣΙΑΣ ΦΥΣΙΚΟΥ ΠΕΡΙΒΑΛΛΟΝΤΟΣ
ΧΑΡΤΗΣ ΠΡΟΣΤΑΣΙΑΣ ΤΩΝ ΛΙΜΝΩΝ ΜΙΚΡΗΣ ΚΑΙ ΜΕΓΑΛΗΣ ΠΡΕΣΤΑΣ, ΚΑΙ ΤΗΣ ΑΚΤΙΑΣ ΑΓΙΟΥ ΓΕΡΜΑΝΟΥ ΤΟΥ Δ. ΕΒΡΟΥ ΕΠΑΡΧΙΑΣ
ΧΑΡΤΗΣ ΟΡΟΜΕΤΡΙΚΗΣ ΖΩΝΗΣ ΠΡΟΣΤΑΣΙΑΣ
ΦΕΒΡΟΥΑΡΙΟΣ 2009 ΚΥΜΑΚΑ: 1:50.000
0 0,5 1 2 Km

- ΥΠΟΜΝΗΜΑ**
- Σημεία Οριοθέτησης Ζωνών Προστασίας
 - A1: Η περιοχή Σλάτινας Λαιμού – Οπάγιας
 - A2: Η περιοχή Κρίνας - Κούλας
 - A3: Η περιοχή Κεραμίτσας
 - B1: Η περιβάλλουσα τη Ζώνη Α1
 - B2: Η λίμνη Μικρή Πρέσπα
 - B3: Η παραλιακή ζώνη της Μεγάλης Πρέσπας
 - B4: Τα μικτά δάση νότια Μικρολίμνης–Δασερής
 - B5: Ο ρύακας του Αγίου Γερμανού
 - B6: Οι υπόλοιπες δασικές εκτάσεις
 - B7: Η λίμνη Μεγάλη Πρέσπα
 - G1: Η περιοχή Οικονάπτυξης Ψαράδων
 - G2: Η περιοχή οικονομικής Πύλης
 - G3: Η περιοχή οικονομικής Βροντερού
 - G4: Ο οικισμός του Αγ. Αχιλλείου
 - G5: Η περιοχή Κούλας
 - G6: Η αγροτική περιοχή ανατολικά των λιμνών
 - Στοιχεία του Τοπίου

ΕΘΝΙΚΟ ΤΥΠΟΓΡΑΦΕΙΟ

ΕΦΗΜΕΡΙΣ ΤΗΣ ΚΥΒΕΡΝΗΣΕΩΣ

ΠΕΡΙΦΕΡΕΙΑΚΑ ΓΡΑΦΕΙΑ ΠΩΛΗΣΗΣ Φ.Ε.Κ.

ΘΕΣΣΑΛΟΝΙΚΗ - Βασ. Όλγας 227	23104 23956	ΛΑΡΙΣΑ - Διοικητήριο	2410 597449
ΠΕΙΡΑΙΑΣ - Ευριπίδου 63	210 4135228	ΚΕΡΚΥΡΑ - Σαμαρά 13	26610 89122
ΠΑΤΡΑ - Κορίνθου 327	2610 638109	ΗΡΑΚΛΕΙΟ - Πεδιάδος 2	2810 300781
ΙΩΑΝΝΙΝΑ - Διοικητήριο	26510 87215	ΜΥΤΙΛΗΝΗ - Πλ. Κωνσταντινουπόλεως 1	22510 46654
ΚΟΜΟΤΗΝΗ - Δημοκρατίας 1	25310 22858		

ΤΙΜΗ ΠΩΛΗΣΗΣ ΦΥΛΛΩΝ ΤΗΣ ΕΦΗΜΕΡΙΔΟΣ ΤΗΣ ΚΥΒΕΡΝΗΣΕΩΣ

Σε έντυπη μορφή

- Για τα Φ.Ε.Κ. από 1 μέχρι 16 σελίδες σε 1 €, προσαυξανόμενη κατά 0,20 € για κάθε επιπλέον οκτασέλιδο ή μέρος αυτού.
- Για τα φωτοαντίγραφα Φ.Ε.Κ. σε 0,15 € ανά σελίδα.

Σε μορφή DVD/CD

Τεύχος	Ετήσια έκδοση	Τριμηνιαία έκδοση	Μηνιαία έκδοση	Τεύχος	Ετήσια έκδοση	Τριμηνιαία έκδοση	Μηνιαία έκδοση
Α'	150 €	40 €	15 €	Α.Α.Π.	110 €	30 €	-
Β'	300 €	80 €	30 €	Ε.Β.Ι.	100 €	-	-
Γ'	50 €	-	-	Α.Ε.Δ.	5 €	-	-
Υ.Ο.Δ.Δ.	50 €	-	-	Δ.Δ.Σ.	200 €	-	20 €
Δ'	110 €	30 €	-	Α.Ε. - Ε.Π.Ε. και Γ.Ε.ΜΗ.	-	-	100 €

- Η τιμή πώλησης μεμονωμένων Φ.Ε.Κ. σε μορφή cd-rom από εκείνα που διατίθενται σε ψηφιακή μορφή και μέχρι 100 σελίδες, σε 5 € προσαυξανόμενη κατά 1 € ανά 50 σελίδες.
- Η τιμή πώλησης σε μορφή cd-rom/dvd, δημοσιευμάτων μιας εταιρείας στο τεύχος Α.Ε.-Ε.Π.Ε. και Γ.Ε.ΜΗ. σε 5 € ανά έτος.

ΠΑΡΑΓΓΕΛΙΑ ΚΑΙ ΑΠΟΣΤΟΛΗ Φ.Ε.Κ.: Τηλεφωνικά: 210 4071010 - fax: 210 4071010 - internet: <http://www.et.gr>

ΕΤΗΣΙΕΣ ΣΥΝΔΡΟΜΕΣ Φ.Ε.Κ.

Τεύχος	Έντυπη μορφή	Ψηφιακή Μορφή	Τεύχος	Έντυπη μορφή	Ψηφιακή Μορφή
Α'	225 €	190 €	Α.Ε.Δ.	10 €	Δωρεάν
Β'	320 €	225 €	Α.Ε. - Ε.Π.Ε. και Γ.Ε.ΜΗ.	2.250 €	645 €
Γ'	65 €	Δωρεάν	Δ.Δ.Σ.	225 €	95 €
Υ.Ο.Δ.Δ.	65 €	Δωρεάν	Α.Σ.Ε.Π.	70€	Δωρεάν
Δ'	160 €	80 €	Ο.Π.Κ.	-	Δωρεάν
Α.Α.Π.	160 €	80 €	Α' + Β' + Δ' + Α.Α.Π.	-	450 €
Ε.Β.Ι.	65 €	33 €			

- Το τεύχος Α.Σ.Ε.Π. (έντυπη μορφή) θα αποστέλλεται σε συνδρομητές ταχυδρομικά, με την επιβάρυνση των 70 €, ποσό το οποίο αφορά τα ταχυδρομικά έξοδα.
- Για την παροχή πρόσβασης μέσω διαδικτύου σε Φ.Ε.Κ. προηγούμενων ετών και συγκεκριμένα στα τεύχη: α) Α, Β, Δ, Α.Α.Π., Ε.Β.Ι. και Δ.Δ.Σ., η τιμή προσαυξάνεται, πέραν του ποσού της ετήσιας συνδρομής του 2007, κατά 40 € ανά έτος και ανά τεύχος και β) για το τεύχος Α.Ε.-Ε.Π.Ε. & Γ.Ε.ΜΗ., κατά 60 € ανά έτος παλαιότητας.

* Η καταβολή γίνεται σε όλες τις Δημόσιες Οικονομικές Υπηρεσίες (Δ.Ο.Υ.). Το πρωτότυπο διπλότυπο (έγγραφο αριθμ. πρωτ. 9067/28.2.2005 2η Υπηρεσία Επιτρόπου Ελεγκτικού Συνεδρίου) με φροντίδα των ενδιαφερομένων, πρέπει να αποστέλλεται ή να κατατίθεται στο Εθνικό Τυπογραφείο (Καποδιστριαύ 34, Τ.Κ. 104 32 Αθήνα).

* Σημειώνεται ότι φωτοαντίγραφα διπλοτύπων, ταχυδρομικές Επιταγές για την εξόφληση της συνδρομής, δεν γίνονται δεκτά και θα επιστρέφονται.

* Οι οργανισμοί τοπικής αυτοδιοίκησης, τα νομικά πρόσωπα δημοσίου δικαίου, τα μέλη της Ένωσης Ιδιοκτητών Ημερησίου Τύπου Αθηνών και Επαρχίας, οι τηλεοπτικοί και ραδιοφωνικοί σταθμοί, η Ε.Σ.Η.Ε.Α., τα τριτοβάθμια συνδικαλιστικά Όργανα και οι τριτοβάθμιες επαγγελματικές ενώσεις δικαιούνται έκπτωσης πενήντα τοις εκατό (50%) επί της ετήσιας συνδρομής (τρέχον έτος + παλαιότητα).

* Το ποσό υπέρ Τ.Α.Π.Ε.Τ. [5% επί του ποσού συνδρομής (τρέχον έτος + παλαιότητα)], καταβάλλεται ολόκληρο (Κ.Α.Ε. 3512) και υπολογίζεται πριν την έκπτωση.

* Στην Ταχυδρομική συνδρομή του τεύχους Α.Σ.Ε.Π. δεν γίνεται έκπτωση.

Πληροφορίες για δημοσιεύματα που καταχωρούνται στα Φ.Ε.Κ. στο τηλ.: 210 5279000.

Φωτοαντίγραφα παλαιών Φ.Ε.Κ.: Μάρνη 8 τηλ.: 210 8220885, 210 8222924, 210 5279050.

Οι πολίτες έχουν τη δυνατότητα ελεύθερης ανάγνωσης των δημοσιευμάτων που καταχωρούνται σε όλα τα τεύχη της Εφημερίδας της Κυβερνήσεως πλην εκείνων που καταχωρούνται στο τεύχος Α.Ε.-Ε.Π.Ε. και Γ.Ε.ΜΗ., από την ιστοσελίδα του Εθνικού Τυπογραφείου (www.et.gr).

Οι υπηρεσίες εξυπηρέτησης πολιτών λειτουργούν καθημερινά από 08:00 μέχρι 13:00



* 0 4 0 0 3 0 2 3 0 7 0 9 0 0 2 0 *

ΑΠΟ ΤΟ ΕΘΝΙΚΟ ΤΥΠΟΓΡΑΦΕΙΟ
ΚΑΠΟΔΙΣΤΡΙΑΟΥ 34 * ΑΘΗΝΑ 104 32 * ΤΗΛ. 210 52 79 000 * FAX 210 52 21 004
ΗΛΕΚΤΡΟΝΙΚΗ ΔΙΕΥΘΥΝΣΗ: <http://www.et.gr> – e-mail: webmaster.et@et.gr